申報

SHUN PAO

中華民國六年
西曆一千九百十七年
三月十五號　星期四
舊曆丁巳二月二十二日
今天四張半售大洋三分
第一萬五千八百三十二號

本館編輯部在上海河南路口Ⓖ天津路三百六十號 電話一千四百七十六號
營業部在望平街北首D字二段朝東門面六十三 四號 電話九十五號 又一千五百念七號

本館定報價目
中國境內全年逐日寄大洋十二元 半年六元 日本全年十二元 半年六元 歐美各國全年二十五元二角 半年十二元六角 報資先惠郵票不收

本館告白刊例
評前二行起碼第一日每行一元二角 第二日起每行七角五分 中縫價例同● 後幅長行三行起碼第一日每行四角半 第二日至第七日每行三角 第八日起每行二角五分 短行五十字起碼 多則以十字遞加 第一日每字六厘 第二日至第七日每字四厘 第八日後每字三厘

上海英界電車公司廣告

招考賣票人二十名 須熟諳英語品行端正年富力强者方為合格 每月薪工洋十四元起加至二十元 如欲投考者准於本月十九號即陰曆二月念六日上午十句鐘到北蘇州路二號車務處驗考特白 A214

拍賣聲明

蚌埠大陸源記經理姚壽田兄弟足下 去年所押敝公司藥材三十九件 計押用洋四百六十餘元 連一切費用拆息計欠一千二百餘元 足下久避不理 除由陵審判廳起訴外 再登申新兩報以陰曆三月初四為限 倘再不理定即拍賣 設有不敷仍向足下賠償 特此聲明 幸勿自誤 蚌埠亞洲協記公司啓 480甲

遺失滙票聲明

啓者陰曆二月十三日由大連寄申濟南長泰祥立泰字第五號恒順公抬頭五天期滙票一紙計規元一千四百兩 係向上海惠昌號兌收 今因該票在途中遺失 已向惠昌號聲明止付作廢 用特登申新兩報暨字林西報聲明 望各寶號暨中外紳商切勿收用是要 順祥申莊謹啓 476甲A

遺失息單聲明

啓者鄙人有蘇省鐵路股票戶名薛芥卿第六千零零四號息單一紙 計閏佑十股 業經遺失 除向蘇路濟算處掛失外 如有人拾得概作廢紙 特此登報聲明 475

聲明

啓者公共租界成都路廣仁里第三百四十一號門牌住房一所 係本堂產業 民國四年四月出租劉宅 言定兩年為期 立摺收租 四年十月本堂因事繁 託趙君養齋代收 改租摺為租約 按月給予本堂印發收據為憑 現因趙君離滬 屢訪未晤 劉宅雙方接洽 擬自行直接收租 不用收據 免煩趙君經收 前立租約無論何人拾到均作廢無效 除向劉宅接洽外 特登報聲明此啓 珠溪陳濟美堂謹啓

張文善鑒

啓者陽曆上年十一月念五號到申黃二百念包 查該貨係閣下託利國驛敝分公司裝申者 當時立去第一千五百四十六號本公司提單一紙 並借去欵洋六百零六元二角 迄今數月未見來提 應該息棧租等費已屬不貲 為特登申新報廣告 限一月內即來提去 到期再不提出 應照本公司定章代為拍賣 如有不敷之數仍須向閣下找取 幸勿自誤 上海滙通運輸公司啓 A甲477

押欵金鋼鑽廉售

本號刻有客押下滿期鑽圈鑽戒大小鑽石廉價出售 往來特此登報招徠 貴客欲得便宜者速臨交易 遲恐不及 此佈 上海跑馬廳新世界南首安康里全昌號 5875丁A

和商金龍洋行啓事

本行開設和蘭京城以及爪哇南北美洲等處已歷有年 數茲為推廣營業起見 特分行於上海二洋涇橋東首愛多亞路六號 專辦各廠各種機器以及鐵路輪船電氣等材料 並備存各種現貨以便採購 大小五金雜貨各色油漆一應俱全 今聘定溥榮為華總經理 如蒙各界光顧 請與溥君接洽 易獲迎勝 本行分設伊始 各項價值無不格外從廉 以廣招徠而副惠顧諸君之雅意也 謹啓 A Z1550

蘇州輯記鑒

寶號去年三月在敝號預訂榨菜一百八十壜 每石價洋十八元九角 陸續收入定洋七百三十六元三角六分 雙方議定年內出貨 至本年敝號萬難久待 當將寶號過期不出存貨拍售聚興海味行等家 每石得價洋十二元 共計淨重八千一百五十二斤 並於未出貨之前函知寶號 請於未出貨之前來申理楚 又敵延不至 刻於本月二十日貨已出齊 計欠七十三元八角八分 現存敝號 請即來申清結以完手續 再前敝號所出存單定據一概無效 特並聲明 元昌成號黃明清謹啓 1557

陳蓉曙孫藹人切告孫伯雄君

蓉曙等以莊事急迫勢將破產 因此一面催請閣下到場定奪 一面估價設法出盤 苦心組織略有頭緒 而閣下忽於十三日登報有不到盤退地步之語 致令受主裹足 事敗垂成 孫為偕閣下既不願出盤 何以相告陳達夫君 誣須請攤又新一併推卸 前後矛盾 若難索解 杭查帳業已多日 似此漫無限制之盤查 坐誤大局 弟等萬難忍受 只好照本莊所有財產貨物眼面一切悉照原估價值盤與閣下承受 況其到盤 本年正月廿五日以後所有損失及照議案估定數目以外之虧耗 均當由閣下一人擔負 弟等絲毫不能承認 特此聲明 1159

招商局新濟輪船准於陰曆二月二十四禮拜六晚開往福州◉本局賬房啓 1548

柏林大學醫學博士吳濟時(谷宜)啓事

自歐戰發生 德國製最新六百零六Neosalvarsan已絕於世界市場 於是屢售贗貨 出貽害病家實非淺鮮 鄙人去冬由德返滬 與德政府特別交涉 得携出該藥若干 不敢自秘居奇 極願以此拯救同胞 凡有患花柳毒初起或久延而經治罔效者 請速至蘇州滄浪亭醫學校與鄙人接洽 藥價及注射費當格外從廉 再同道中有欲購此藥者亦願酌讓 Z1528

江灣大跑馬二月廿四日下午起賽

屆時備有專車下午十二點五十分又一點二十五分特先佈告 萬國體育會啓 Z1527

招請買辦

茲有洋人所設多年老行 現欲推廣營業 擬請素有經驗並能號召生意之買辦一位 佣金辛資從豐 合意者請函致本報第十四號信箱可也

遺失滙票聲明作廢

啓者敝號陰曆二月初七日由青島寄申滙票五張 一計聚成永申付二十六號滙票恒規元五百五十七兩五錢 一計合盛祥申付八十六號滙票恒規元五百二十二兩五錢 一計裕泰號支順源號申付三十七號滙票恒規元五百兩 一計泰號申付四號滙票恒規元一千零八十一兩五錢 以上之票五紙途中遺失 已向各新兩報字林西報聲明作廢 望中外紳商界各寶莊號切勿收用是禱 永發祥謹啓

遺失滙票聲明作廢

敬啓者陰曆二月初七日由青島敝聯號寄來二十七號中盛義抬頭五天期滙票一紙計九八規元一千兩由永祥誠申莊照付 又二十九號中盛義抬頭五天期滙票一紙計九八規元一千一百零二兩五錢由慶和永申莊照付 以上滙票二紙不料途中遺失 除已知照永祥誠慶和永兩家外 特登中外各日報俾衆週知 務望中外商號格外留神 如見上開各滙票切勿誤收是幸 慶盛泰申莊告白 乙A 1454

聲明滙票作廢

啓者陰曆本月初七日由青島雙盛瀜莊寄來二十七號中盛義抬頭五天期滙票一紙計九八規元一千兩均由永祥誠申莊照付 又二十九號中盛義抬頭五天期滙票一紙計九八規元一千一百零二兩五錢由慶和永申莊照付 以上滙票遺失 已接本櫃來電止付 望中外各莊號切弗誤收是禱 永祥誠 慶和永 全啓 Z A 1438

同興樓廣告

本樓經理人手逢吉現今出號 如有借債以及舖保圖章等情與本樓無涉 特此聲明 本樓主人告白 Z1555

新世界 二十 廿一 廿二 三天請看英國皇家音樂家(李須君)夫婦大獻藝

罕嚙君夫婦二人為英國皇家之大音樂家 曾列游世界各國 所得各國皇家所獎牌已多不勝數 茲因道出滬上 由本公司特挽某英商再三懇請 始允定於二十 廿一 念二三天在樓下影戲場獻藝 每日下午五時半起 晚上十時半起 計奏兩次 其所奏各種音樂諧調新穎 聲韻幽揚 有百鳥起舞萬獸爭朝之概 誠為滬人士所從未見者 且亦世界各國所罕有者 願研究音樂者早臨一聆清音也 是日游資仍照常不加

中國股票公司儲蓄處廣告

本公司為提倡實業集合鉅資 買賣內國公債新舊儲蓄票印花稅票 並通融還鈔票或做押欵及各種實業借欵 附設儲蓄部 活抑按月四厘 三個月六厘 六個月七厘 一年期八厘 請至上海三馬路曲江里接洽 電話二九三六號 函詢當班答復 986

上海四馬路中 東方公司於陰曆二月念三日先行交易

本公司專售國產綢緞 自運泰西綢緞洋廣雜貨 金銀鑽飾 八音洋琴 托力克眼鏡 以及顧繡針飾等品 名目繁多 不及備載 門莊另售一概照批發 一切價目特別低廉 開張一月以內並贈各種優待券以副諸君之雅意 務請各界惠臨 易勝幸盼 電話四九七四 本主人啓 1514

儲蓄票第三次開籤廣告

本行奉財政部委託代發行儲蓄票 四年五年分已照章開籤給獎兩次 本年第一期仍定於四月念五日在北京先農壇舉行 一切手續均照上次辦法辦理 特此佈告 ◉北京新華銀行儲蓄票總發行所謹啓 丁672

上海華商電車公司發息廣告

本公司經股東會議決五年份年息八釐 定三月十五日起給發 屆時各股東持單到本公司領取可也 此啓 689丁A

時豐熟煤總棧行廣告

本行在西藏路新垃圾橋堍 因建造房屋事務所暫寓芝罘路 現已告竣 今擇于三月十七號移至原址正式開張 各中西行號恐未遍知 分登字林申新三報俾衆公鑒 電話第四四五四號 甲A456

交通部催領收贖京漢鐵路公債本息及支付第十七期利息廣告

本屆陽曆四月二十一日即陰曆三月一日應付收贖京漢鐵路公債第十七期利息 本部仍委託交通銀行代為支付 屆期希即携帶息票逕向北京天津上海漢口香港各交通分行如數取交 此項公債本息每屆到期本部均將的欵如數備齊 委託交通銀行代為付支 而持票者往往過期不取 倘常此遷延 於個人經濟固未免暗受虧損 於本部整理公債窒礙尤多 所有以前未取公債本息各戶 希即隨帶債票速向上開各銀行如數算取 切勿遲延自誤為要 交通部總核科啓 861

農商部註冊獎勵 中國明明眼鏡公司

陰曆二月初一日始 特別優待廉價一月 一律照碼對折

農商部一等獎 中華眼鏡公司 最新發明克羅克推廣

陰曆二月初七日始 特別優待廉價一月 一律照碼對折

注意欲購漢魏叢書者注意

啓者本局所精校漢魏叢書從聲明售半價預約券而來 承各界光顧 逐日函購紛集 欣羨不已 特握筆以敘之 是書內容宏富 分類不下百種 就略而述之 如天文學 地理學 博物學 植物學 道德學 經濟學 歷代偉人 鐵英雄 名士譜 老子道德經 顏公之家傳 春秋繁露 記中華古今注 兼附最近雜誌 各種啓說文淵源 海而萃 錄之精華也 誠非譽語 出版即悉 始知所云不謬耳 每部三十二巨冊 預約祇收成本洋四元 期於陰曆二月底截止 各界光顧即希預為索閱 不致逾期向隅也 函索樣本須附郵票一分當即寄奉(本局花色豐富 價目克己 函索圖書目錄當即寄奉) 總發行所上海二馬路育文書局總店 分發行所(漢口)(南昌)育文書局支店 經售處各埠各大書肆

商務印書館 贈送

共和國教科書 新國文教案 新體算術教授書 樣本 函索即寄 不取分文

商務印書館 兩大徵集

限期從寬★獎金從豐

甲 徵集地理新教材

為喚起國民注重地理科學及改進地理圖書起見 懸賞徵集地理上之新教材 凡本地方人熟悉下開各條之詳情者均可應徵 (1)關於變遷者 (2)關於新發生者 (3)關於訂正者 應徵期以本年七月底截止 酬獎分三等 特等獎現金 甲乙等均獎商務印書館書券 詳章載本年教育雜誌第九卷第二號內 此外尚有徵集理科新教材事另行發布 上海寶山路商務印書館編譯所地理新教材徵集部謹啓

乙 徵集國文成績

本社新組織文藝觀摩會 第一次徵集國文成績 以師範學校 中學校 高等小學校 各女學校及國民學校第四年級之學生平時作文為限 文體以記敘文 解釋文 應用文 尺牘等為主 論說文次之 應徵期以本年八月底截止 酬獎分三等 特等獎現金 甲等乙等獎商務印書館書券 乙等獎圖書雜誌 惟應徵者須入本會為會員 另有種種權利 詳章載本年學生雜誌第四卷第三號內 上海寶山路商務印書館編譯所學生雜誌社內文藝觀摩會謹啓

教育部審定 ● 商務印書館發行

師範學校用 新教科書

教育學說日新月異 故師範學校教科書允宜隨時革新 不能墨守舊說 本館有鑒於此 特請身任教育積有經驗之專家 按照教育部頒師範學校規程 編成適用之新教科書 擷取歐美最新學理 切合我國實地應用 歷經部中審定 行銷極廣 為近今惟一之善本

書名	冊數	定價
心理學	一冊	定價五角
論理學	一冊	定價五角
哲學發凡	一冊	定價二角半
教育學	一冊	定價四角
教授法	一冊	定價七角
教育史	二冊	定價四角
學校管理法	一冊	定價五角
中國文學史	一冊	定價五角
歷史	一二冊 三四冊	每冊八角 六角
地理	一二冊	每冊六角
簿記	一冊	定價四角
手工	四冊	每冊二角半
農業	二冊	每冊六角
商業	三冊	每冊六角
樂典	一冊	定價四角半
體操	本科用	定價一元三角

師範講義

二十二種 定價極廉 書目繁多 不克備載 商務印書館

壹萬元之代價券

本號開設上海三馬路歷有多年出售名機綢緞花色鮮艷價目克己早經各界公許毋庸再贅敝號為推廣營業起見自丁巳年始創格外從廉特刊代價券一萬冊每冊實洋一元共實大洋一萬元分贈各界無論何日凡持此代價券向敝號購貨滿洋五元以上者於應付洋價內扣除大洋二角多數類推外埠諸君函索代價券者附下郵票三分開明住址原班奉贈庶不致誤

敬告各商號及諸親友

韓念椿不務學業浮蕩性成尚無完全與社會交際資格屢向各商號賒取貨物等事其家概不承認乃各商號勸告無效及至年終仍有來向家中索取價值者在念椿不知是何居心用特登報聲明以後念椿倘仍向各商號賒取物件或向親友借貸銀洋或以田單契據出售及抵押等情概不能作為有效將來絕對的不承認特此聲明 松江韓顧氏 黃嘯遠 沈思齊 沈卓甫 仲語平 仝啟

津浦鐵路管理局承辦飯車招標廣告

本路現奉交通部令將每日第三第四兩次特別快車附掛之餐車招商承辦自三月十一日起開始投標至四月十五日為止其投標人以中華民國籍商民為限屆期由本局呈請交通部派員監視開標仍俟呈部核定後繳存押款再行議訂合同凡未經取中者概不答復如有願承辦者可來本局取閱投標章程或來函索取即寄此佈 1495乙A

上海聯保水火險有限公司特別聲明

謂愛衆聯保即本公司者如歐爾不辯以訛傳訛或生誤會本公司名稱為上海聯保水火險有限公司該小人壽名曰愛衆聯保人壽保險公司一名上海愛衆一名營水火本公司在香港政府註冊資本雄厚開設來滬及津漢各埠數年於茲向蒙各界贊助營業日見發達更不意近有小人保險公司等資本原屬薄弱不知本公司內容者來函詰問謂聯保與本公司有何關係特此聲明 A 758丁

蘇州分申 恆孚銀樓 擇吉于陰歷二月念五日先行交易

本樓創設姑蘇閶門大街百有餘年庚申年分設上海南市恆孚申庄丁巳年分設上海英大馬路集益里口恆孚申號今為便利主顧起見專造金銀首飾別無分出雙獅商標記庶不致誤謹佈 電話五千一百五十五號

崑山茜墩鎮利源碾米廠出租聲明

本廠向為經理沈業彬等股開已於丙辰年底停辦自丁巳年正月起出租與楊德根君獨辦一年所有本年往來欵項與停辦原股東不涉至楊君所出之租契等由顧子淵君執管特此聲明 本廠全體股東啟 2516乙

北京清華學校招考專科學生赴美留學廣告

本校現在招考赴美留學專科學生十名學科分法科鑛科農科電機科機械科土木工程科程度在國內外各該專門學校畢業能直接進美國大學院肄業者皆可報考年齡以二十六歲為限有志投考者可於四月十五日以前函寄郵票二十分並七寸長三寸半闊之信封一個開明本人詳細地址向北京清華園本校專科學生招考處索取詳細招考規則如逾定期概不覆寄空函欠資概不收覆 085

澄衷學校印書處招盤

敝處初為印刷澄校所編字課圖說及一切教科等書而設茲以澄校另行印刷議決停辦敝處所有德國石印機器照相器具字課圖說版權及一切財產均願讓售有願受盤者請移玉至東百老滙路老順記與項如松君接洽可也 1348丁A

浙江興業銀行開股東定期會廣告

本銀行於陽曆三月念二日即陰曆二月念九日午後一時假上海英租界寧波路（即中旺弄）錢江會館開股東定期會報告上年營業情形及選舉監察人請各股東屆時莅會並照章程第二十四節於會期前三日將所有股據交本行總辦事處並帶圖章一方應用以憑入會除專函通知外特此登報公告 總辦事處謹啟 公告第十七號 丁185

中美銀行招股廣告

本銀行係中美兩國商民共同出資組織資本總額中國通用銀元一千萬元分作十萬股每股銀元一百元中美國民股各半開辦之初先招五百萬元議定在中國財政部註冊業經中國發起人向財政部禀准立案茲設總事務所于上海英大馬路壽康里凡我國內大資本家欲認股者請到本總事務所閱看招股章程隨時寄奉限期促迫希勿遲延此佈摘錄招股章程於後 一股東入股時每股付定銀十元其餘股銀俟定股限期截止後一律繳足 一認股人並不經手欵項祇給認股由據入股人執赴指定收股之銀行交納取收股條交股時給股票息摺 收股處在上海中國銀行 北京事務所 廣東招股處 南京招股處 長沙事務所在司門口 香港事務所在德輔道西

中國銀行廣告

本銀行於民國元年成立法定資本總額銀圓六千萬元公股與商股各半開辦之初由政府撥足一千萬元先招五百萬元掛號業經足額其已全數繳足者已收到二百三十一萬二千五百元自開辦以來迄今五年得蒙社會信任營業日見擴張全國已設立分行號所二百餘處仍在逐漸推廣凡一切業務無不異常克己手續敏捷現收往來存欵以及匯兌貼現期票代收客票定期存欵以及銀行一切業務

總行 北京 分行 京兆區域 直隸省 山西省 湖北省 河南 東三省 江蘇省 江西省 安徽省 湖南省 福建省 山東省 浙江省 四川省 陝西省 綏遠 察哈爾

時評

◉宣布斷交（默）

抗議之後。本有斷交不斷交兩途。然當抗議時。即已預備斷交。故結果遂至於斷交也。斷交之後。本有加入不加入兩途。然當斷交前。即已預備加入。故結果恐亦不得不加入也。顧論者謂斷交之情形與抗議異。抗議之文既附以進一步之聲明。則欲實行其言。勢不能不出於斷交。今斷交之文。並未聲明其再進一步。則此後之加入不加入。正尚有自由進止之餘地。且抗議時致美之文。又有一致行動之宣言。則今日東電所傳之武裝中立說。亦並非出於意外。故斷交後之如何態度。以表面論。誠未有最後決心之表示。然而以實際言。已處於不易變動之地位。蓋自斷交定而前途之利害關係。亦牽連而定矣。加入與不加入。蓋已不卜而可知矣。

命令

三月十三日大總統令 呂海寰給予二等文虎章沈敦和給予二等大綬嘉禾章此令

又令 阿思密晉給三等嘉禾章此令

三月十四日大總統令 現在我國已與德國斷絕現有之外交關係所有保護德國僑民及其他應辦事宜著各該管官署查照現行國際公法慣例迅籌辦法頒布施行此令

又令 覃壽給予四等嘉禾章此令

專電

◉北京電 大總統布告此次歐戰發生我國嚴守中立不意接本年二月二日德國政府照會德國新行之封鎖計畫使中立國商船從是日起在限定禁線內行駛諸多危險等語當以德國前此所行攻擊商船之方法損害我國人民生命財產已屬不少今茲潛艇作戰之計劃危害必更劇烈我國因尊崇公法保護人民生命財產起見遂向德國提出嚴重抗議並聲明如德國不撤銷其政策我國迫不得已將與德國斷絕現有之外交關係在我深望德國或不至堅持其政策仍保持向來之睦誼不幸抗議已逾一月德國之潛艇攻擊政策並未撤銷各國商船多被擊沉我國人民因此致死者已有數起昨十一日接德國正式答覆碍難取銷其封鎖戰略實出我願望之外茲為尊崇公法保護人民生命財產計自今日始與德國斷絕現有之外交關係特此布告

◉北京電 今日（十四）大總統命令現在我國已與德國斷絕現有之外交關係所有保護德國僑民及其他應辦事宜着各該管官署查照現行國際公法慣例迅籌辦法頒布施行此令又十二時致送德公使護照限四十八小時離公使館

◉北京電 今日（十四）上午十時段總理率閣員全體赴總統府開聯席會議十一時半散斷交發表已決定

◉北京電 聞德使已向元首辭行對其個人頗加優禮且送贐物德使擬赴荷屬爪哇政府將預備護送

◉北京電 陸徵祥今日（十四）訪各協商公使對於某問題進行商榷奧使亦預備下旗回國

◉北京電 奧使聞亦預備與德使一同下旗歸國

◉北京電 協商國七公使料我與德絕交昨當宣布故同赴國院訪段總理所乘汽車均交懸中國及各該國國旗表示歡祝

◉北京電 星期一國務特會係就德覆文討論我國與之絕交應如何措辭並議及各種手續大體決定昨國務例會再將擬就通告聞係參議會叔度起草提出討論覆文頗簡括並決定由外部請協商國公使今日（十四）下午二時到外交部談話四時則請中立國公使談話妥後即發表

◉北京電 天津德租界辦法如德願交與我國管理即當接收如託中立國代管亦允許之云

◉北京電 北京德使館護兵即令解除武裝天津德界亦令將武裝解除

◉北京電 聞某國對我提件辭以加入後再商伍總長訂今日七時邀協約國公使熟商

◉北京電 林日使昨上午訪伍總長下午又謁元首

◉北京電 國務院昨又加班會議對德絕交手續因有新事實發生故昨日（十三）未正式發表

◉北京電 交通部王次長及路政司長權量等不日起程赴日參與鐵道會議

◉北京電 國風報案已判決宋實公無干裴梓青彭翼臣侮辱官吏罪成立各罰金二十元當庭聲明不服上訴

◉九江電 內外兩部派黃兆熊錢廣禧會勘贛省烟苗准諫日（十六）抵潯

◉北京電 曹錕昨奉召來京

◉北京電 昨日（十三）參院開會丁世嶧請質問土案否決後王湘質問主席朱兆莘會否辭職答僅請短假已逾期現作缺席論乃依程開議㊀新到王克俞議員審查合格無異議㊁省議員任期解釋諮詢案總統主第四次常會前屆滿今年為預備明年為選期無討論交法制審查㊂各縣分庭暫行組織法均從審查修正原條通過同日三讀成立㊃查辦吉官產處總辦童宗河舞弊提案人婁鴻聲說明後表決付內務審查㊄至㊉均請願股報告主受理（甲）晉省會廢止修正省官制第二條委員長報告畢人數不足休息四點復議即表決付法制審查（乙）晉省會撤消增加印花稅率原案照咨（丙）（丁）均汴議員楊漢光等復職案贊成反對爭相發言致起衝突蘇毓芳謂本案咨送已一而再登台說明反對理由多報以噓聲經議長呵止正相持間解樹強動議本件暫擱先請內部長出席答復下兩次請願結果再提得多數贊成（戊）鐵嶺鄉民取消陵差廢除奴隸（己）湘國事同難會查辦湯督禍湘均可決

外電

◉北京電 協約國公使被邀於明日下午至外交部會晤外交總長中立國公使則被邀於後一時赴部今日所知之事惟此而已大約屆時中政府將以與德絕交之決議正式告知

西藏靈藥

此藥係西藏汪氏大藥房將藏中所產著名神藥御用貢品託本藥行獨家經售其功效經奇百試百驗實本報中之王藥品計十三種逐日在報刊登閱者注意外埠函購欵用郵匯寄費加一當日回件各埠各寄號願代分銷 英大馬路新巡捕房對面大慶里一九十四號 永達藥行謹啟

起陰興陽 百補藏春酒

此酒係宮庭禁方貢自西藏味甘香濃色鮮性和功專壯陽填精封髓補血滋陰功力超羣冬夏可服凡男子精血衰敗腎虛腰痛陽亡遺精不振及婦女子宮寒冷久不受孕等症服之能分數角

調經化瘀 紅花補血露

紅花者為婦科血分之聖藥然以難購之奇方也有去瘀生新之功今提取紅花之精製成露其功尤偉凡婦女經亂月閉經痛血枯產後瘀血不淨或去血過多等症服之

孟河馬培之徵君孫 際周先生

門診一元一角午後一時至四時出診五元七角早夜加倍路遠照加寓英大馬路小菜場對過貴州路沿街二號此佈

小兒科·痘痧科·朱少坡醫士診例

寒谷春生丹乃補品之聖品

浙寧陸氏老醫局基康長子不善遷寓廣告

本局向在小東門外大街歷有四十餘年已於民國三年遷至小東門口北首民國路第十五號門牌設局開診恐未週知特再聲明

喉科第一 花柳 周森友 美國哈佛大學醫科教員 愛仁醫院 注射血脉四小時病勢全消 眼耳喉鼻

函授催眠術招生 效用 特色 章程 通信處

來函照登 治愈瘋症

常厲 世界西 程鼎彝醫室

汪家田醫生 毒門老手 丁556

失公濟公司股票聲明

各使聞德使署衞隊將由荷使照料 德使署隨員數人將加入荷使署 德人一切利益均歸荷使署代理 （十三日） ▲字林報▼

●華盛頓電 美國現正從事于商船設備武裝 柏林謂此舉無異宣戰 且謂兩國如果開戰 則美國當爲戎首 克恩旅長近由戰區回國 謂德國現漸缺糧 德潛船會不發警告擊沉賑濟船一艘 台維海軍大將於易發前曾謂德國會於一八九八年圖佔菲列濱羣島 當時曾遣狄特里海軍大將往奪之 且擬[illegible]爲第一任總督 （十二日） ▲大陸報▼

●北京電 國務院昨開特別會議 有名政治家及軍官列席者頗多 討論中德絕交後應行各事 其性質頗複雜 例如收回天津等處之德租界 （按照一九〇一年條約華兵不准行近天津德租界二十英里以內） 應如何辦理 收回後應如何管理租界內之外人 非特別約定後中國不能向徵捐稅 應如何對付 而處置德領事一事亦頗爲難 中國因彼等享有領事裁判權 故未便照美國辦法容其居留 （十三日）

●北京電 王芝祥由川回京後 昨已赴南 聞此行乃奉命疏通南方不以政府政策爲然之各要員 俾全國對外得以一致 （十三日）

●北京電 上月鹽稅三百十萬元 已交付中政府 中政府因近雖屢催各省解欵 至京僅蘇省與其他數省應命 故復電命各省從速解入 不得妄用 （十三日） ▲以上路透電▼

●北京電 北京日報載稱 中德絕交後 各通商口岸之德領事不令離境 德國平民亦准居留

●紐約電 十二日華盛頓電稱 國務卿藍辛氏照會各使 畧謂政府決議置武裝於商船 輪運軍火之船亦然 第一武裝商船大約將於本星期內赴英 下旗回國駐柏林美使桀拉特氏之友現促政府任之爲駐東京大使 （十三日） ▲以上德文電▼

●北京電 中國政府本日正午發送德國公使之通牒 大要如左 中國政府夙爲維持世界之平和與萬國公法 曾於二月九日通牒提出抗議 聲明若置不問 則當斷絕國交 事經一月 於我抗議並不注意 依然實行潛航艇之政策 損害多數中國人民財產 旋接三月十日回答 謂保護中國人民生命財產辦法 潛航艇政策難以撤回 殊與中國之抗議目的相反 故本政不得已終至斷絕國交 送上貴公使館員之家族旅券 保護通行國內 貴國各領事亦由外交部分發旅券云云 （十四日）

●北京電 中國政府通告與德斷交之內容 聞其大略如左 德國之潛航艇策 中國自國之船舶無受直接之損害 誠如德國之回答 但因此之故 中國之人民間接死傷者甚多 今中國爲萬國公法上及人道上不得已於潛航艇策未停止以前與德斷交 溯中德兩國從來之友誼 雖甚遺憾 然實出於不得已云云 （十三日）

●北京電 本日午後大總統命令宣布與德外交斷絕關係 保護在留德人 及他事宜着各官長據國際法迅速籌辦 又發表布告與德斷交理由 （內容與致德通牒相同） 據右命令而觀 似中國政府仍許德國人民居留國內 （十四日）

●北京電 段總理今日午前偕同各國務員晉謁大總統 即經大總統批準對德斷交事件 午後二時半由外交伍總長招請協約國各公使至署會見 之後又延中立國各公使至署通告對德問題 （十四日）

●北京電 德國公使館接到斷交通牒之後 館內各員紛紛整備行裝 該館之警備已由和蘭兵充之 （十四日）

●北京電 協約國各公使今日午前會議 （十四日）

●北京電 據聞中國政府與德斷交之後 暫守武裝中立 （十三日）

●東京電 日本航行歐洲商船 近將實行設備武裝 惟該航船須寄碇中國港灣 （上海爲主） 而中國現在係中立國 須得該國政府承認 聞有由駐北京林公使與中政府開始交涉之說 （十四日）

●奉天電 盤踞新民屯之第五十三旅長湯玉麟與張督軍嫌隙益深 向張提出種種難題 張皆置之不理 湯乃愈憤 謂將迫害日人責歸於汝 張仍不顧 且爲萬一之備 密令各地軍隊將新民屯包圍 因此湯愈堅其最後之決心 已將家族他徙 力籌戰備 現各地馬賊之來集者頗多 該處內外人民均甚恐慌 小兒婦女紛紛他避 奉天日本總領事館遂司領事官補特率巡查六名前赴該地 會見湯旅長 叩其真意 湯言斷無暴行之舉 惟張作霖如果派兵相犯 則當決與死戰云云 （十四日）

●北京電 日本林公使今日午後（十三日）謁見黎大總統 （十三日）

●漢口電 武漢兩總商會曾受北京上海兩總商會勸誘 聯合運動維持中立 因王督軍遵重中央政府故 議決定不以會名加入聯合運動 惟以個人名義電呈北京 請仍維持中立 （十四日） ▲以上東方通信社電▼

※戰電※

●巴黎電 今日午後公報云 昨晚香巴業邸西面之德軍在一八五山猛力回攻 爲法軍機關鎗隊所制 法軍固守各陣地 昨日俘虜一百五十人 內有軍官三員 敵軍在末斯河右岸洛佛芒境掩擊 殊易敗之 昨晚法軍掩擊安佛河與愛恩河間德軍戰壕 三次發砲毀之 且俘虜若干人 德軍仍在轟擊蘇瓦松特洛瓦容境 砲戰頗烈 （十三日）

●倫敦電 德國公報云 英軍在亞拉南面廣闊之陣線進攻 負重創而退 安克河境與末斯河兩岸戰事甚烈 德軍[illegible]砲擊退安佛河北面進攻之法軍 德軍力守一八五山以禦優勢敵軍 法軍不惜犧牲 奪獲南坡一狹隅 德軍在斯洛查夫至太洛波爾鐵路北面俘俄兵三百二十三人 馬其頓哇區里達與泊萊斯巴湖間有法軍進攻 敗退 （十三日）

●羅馬電 意國公報云 本月八日止一星期內 駛抵意港之船共四百九十三艘 駛離者共四百六十二艘 爲敵潛艇擊沉者共汽船四艘 帆船三艘 （十二日）

●華盛頓電 國務部照會外國外交家 謂駛過德國潛艇封鎖區域之美船 現置有武裝衞隊 藉以保護本船及船中之生命 現料歐洲各國之輪船 將利用國務部准輪船於前後安置武裝新例 放膽駛行 （十二日）

●美國開維斯特電 下旗回國之駐德美國大使桀拉特君已抵此 乘火車赴華盛頓 （十二日）

●倫敦電 瑞士維凡電稱 土耳其里法特將軍已由日尼瓦啟程回國 君士坦丁總督比特里氏已抵柏林 聞兩長之行動與土德因美沙波太米亞敗績發生意見一事有關 （十三日）

※公電※

●西安來電 申報館鑒 秦中盤遭兵革 公私赤立 人民擁擠來者苦無位置 均已薄餽資斧遣歸 觥恐未能遍知 祈代登報通告 庶知好者鑒此苦心 勿勞跋涉 李根源元

※要聞一※

◉加班會議中之對德問題

外交方針政府早經決定 自經兩院開會多數贊同後 政府議會間之主張已趨一致 昨日國務院特開加班會議 係討論斷交後各種進行手續問題 聞已決定採用急進辦法 至下午四時始散會 政府因中德斷交在即 已由院中擬具布告一通 昭告內外 不日即可宣布 其大意仍不外表示尊公法重人道 俾世界各國咸知我國此次對德斷交實出於不獲已也云云 一說謂此種文件經詳細討論後 其決定命令兩道 一爲布告全國人民 俾知此次對德絕交之理由及前後交涉之經過 一爲諭令各部院各督軍省長各就主管事務迅速妥慎辦理 以上命令兩道聞已決定於十二日發表 同時將以出境護照送交德國駐華公使以下人員 令其退歸本國 至於知照顏公使向德政府索取護照預備歸國之電報 則於昨日已先發出矣 昨日之國務會議 雖已作發布絕交之準備 但絕交後之具體辦法 如租界之處置 銀行之管理等等 尚未有所議及 聞今日國務會議將一一依次討議 以便執行 又聞關於中德兩國公使回國問題及德人在華財產問題 均在應行解決之列 德國駐華公使辛慈之出境 我政府本擬商之俄國 俾取道西伯利亞鐵路遄歸本國 惟辛使本係軍職 不願由彼前往 聞現在中政府擬商之荷蘭 即以荷蘭商船護送辛使 而辛使之意亦甚願附搭荷蘭船艦前赴爪哇暫住 將來或即照此辦法 至我國駐德公使以及僑民 聞外部將電告派駐丹麥代辦使事翟青松氏 令其商之丹國政府 俾能就近照料一切 至在華德人商業財產 除公家所有外 其不致發生危險擾及秩序者 聞仍擬聽其貿易 加以保護 惟駐華德領事向來管轄之民事訟案 將來必從速收回 以重訴訟 至關稅改正一事 各協約國已有成議 日本方面雖經贊同 然尚有交換條件 即中國允輸出日本之棉鐵 日本輸入中國之棉紗 均請免稅 棉紗一項爲入口大宗 合歐洲各國棉紗入口總額 歲且七千萬兩 再以各項棉紗織成物品合計 歲且二萬萬兩 如關稅改正後值百抽十 以七千萬計 則歲入削去七百萬兩 以二萬萬計 則歲入且削去二千萬矣 故此問題尚須從長商榷也

此次外交事件關係非常重大 事務又非常[illegible]雜 專特幾個國務員斷斷委決不下 且亦應付不開 故政府當局遇有重要機宜 輒謀及顧問等人 以收集思廣益之效 而又特設一外交委員會 集國務院參議及各部委員討論 第二步以次具體事務 以供國務會議之參考 今者對德絕交既將發表 以後事務更爲繁重 顧問既嫌其太不負責 委員又覺其資望稍輕 設有疏失 貽誤何堪設想 政府爲慎重起見 擬另組織一外交評議會 延攬國內習知外事博通公法之名流學者及著名各顧問諮議 均入其中 任評議之事 以期應付咸宜 此項辦法一俟商量妥定即將發表

北京各議員團反對政府方針者 以民友會爲激烈 然馬君武君於未報告國會之前 已聲明如通過國會後便不反對 前晚張我華君亦有通電聲明 參院散會後 該會即開職員會討論 結果以爲現在政府之行動 雖於將來加入戰團與否尚有磋商餘地 然贊成者既多數 政治之精神少數不能不服從多數 故已決定此後對於國家行動 應爲對外一致進行 惟希望此多數決定之方針 將來增進國家國民之福利 使反對派鑒諒過慮者幸而不中 則國家實利賴之云

德公使辛慈氏遞出正式之答覆書 各節已見昨報 茲悉此項答覆書係前日上午由德使親至外交部面交伍總長者 當時德使曾詰問伍總長是否願與德國磋商辦法 伍君答稱須經國務會議後方能答覆 德使又稱願見總統總理是否允許 伍答不能介紹 德使遂去 而逕至國務院見段總理 談論良久 始返使館 德使見總理所談爲何 雖無所聞 然大約不外謀挽此已決之大勢也

◉字林報論孫中山通電

字林報三月九日北京通訊云 孫中山先生致英首相喬治君之電文傳至此間後 中外人士紛加評駁 有非笑之者 有怒斥之者 且有少數華人蹴踏不安 以孫爲民黨鉅子 今仍占勢力於南方 其一紙電文恐或爲事變之先聲也 孫電謂協約國現正壓迫中國與德絕交 加入戰團 是言也 尤爲中外人士所素悉 中政府與協約國公使團曾交換意見書一次 僅此一次 未有其二 此爲衆所共知者 先是陸徵祥君代表中政府詢問協約國公使 如中國與德斷絕邦交 可否有益於戰局中協約國 胥視報酬不過爲中國將來能否承認三事 此三事者既非賄賂 亦非此爲轉移之讓步而已 關於經濟者二 蓋據陸君聲稱 中國既有義務 必需欵項之故 其第三事則關於軍隊行動 協約國公使與代使覆以法文打字機書成 長不滿一頁 措詞婉轉 命意活動 純屬外交語調 內謂各使樂於接受黎總統代表陸徵祥君交來之文 且願以和善之意商榷中國之提議 此文如可宣布 則通訊員早將引其全文以證吾說 中山先生若少安勿躁 靜待此文之發表而研究其內容 乃當可不致發此無稽之言矣 且中政府之先行就商於協約國 以致引起公文之交換也 不僅在於此次 自二月五日起至三月一日止 中政府與使館界對於戰爭之交際 全限於中政府與美公使芮博士間之談話 其時協約國代表以爲中國與美聯合協約國無關 而實際上則與協約國間接聯絡 故亦未嘗不引爲滿意 其故殆以彼等深知中國若加入協約 則將引起中日間數難題之解決也 惟中政府旋悟聯美或聯協約皆足妨害中日交誼 故乃決議以爲中國果能爲協約團中之一分子 而得戰後解其困苦之滿意保障 則地位可較穩固 此所以有就商協約國之舉也 （此爲中國政界所承認者） 聞雙方交相調會之際 協約國各代表個人口頭所約之辦法 中國殊爲滿意 中國政界所傳協約國許讓之權利範圍頗大 今無論其性質若何 然必謂爲協約國徇中國之請而允許之者 不可謂爲協約國強加諸中國之條件 中山先生如於協約國答覆中國之正式公文稍有所知 當亦承認吾說之匪虛 至於軍人派與他派反對與德絕交之說 觀於前數日之事實 可知其妄 局觀段總理之回京乎 總理爲北洋派之領袖 主張速斷大計 其回京也得北京各行政官之贊助與十四政團領袖之護送 其感情之相同 意見之一致 得未前有 尤有可以證明關於中德絕交之輿論僉然者 則馮副總統今日之演說是 謂政府行政與立法兩部皆一致贊成與德絕交 彼確信決不致發生致使已定政策因以變遷 或使行政界意見因以參差之情勢 故定於十一日返寧云云 據各界傳述 中政府俟接到駐外各公使之覆電後 即須實行與德絕交 數星期來都中議論之熱度 今已化爲一種堅決沉靜之決心云

◉南京快信

馮副座昨日午前八時抵浦站 十時入城 通城文武均赴車站迎迓 林秘書長 何副官長暨隨員衞隊均偕回 寧過徐蚌未下車 張倪均至車站晤面 馮詳細說明政府外交方針及府院現狀 即握別開車南旋

前日南門外製造局砲彈炸傷之兵士八名 已送軍醫院治救 聞傷勢甚重 均有性命之憂

高等廳奉司法部訓令 查京外各級廳經徵狀紙費 均以銅元計數 近有故抬價格從中取利者 除業經發覺之案已交付懲戒外 飭後各該廳經收狀紙費 應照現行市價折合銀圓解部 毋得故抬 並隨將兌換舖戶單據送部備核

徐州鎮守使張文生昨由徐送馮副座南旋 准今日午車回徐

新任滬海道尹王賡廷今晨赴督軍署謁馮副座

齊省長昨准教育部咨 南洋法政函授專門學校跡近射利 已訓令滬海道尹查照禁止

津浦路南段張勳已加派八營沿線保護

禮拜四拍賣
店底貨上等木器
寶和洋行
銅床 柚木床

元芳洋行
每逢禮拜四
不限價拍賣足頭
本行創設在上海已四十餘年…各國名廠…布疋…
元芳洋行啓

禮拜四拍賣
魯意師摩洋行
始創自同治十三年即英一千八百七十四年

瑞和洋行禮拜五拍賣
上等木器

禮拜六拍賣
來路上等油地毯
寶和洋行
地毯均不限價

禮拜六拍賣
奉江海關諭
寶和洋行

華商拍賣
每逢禮拜六
本公司謹啓

瑞和洋行禮拜一拍賣
押款顏料

新記貨棧被焚
最後通告各貨主
魯意師摩洋行
始創自同治十三年即英一千八百七十四年
魯意師摩洋行火險損失

催出貨
魯意師摩洋行
始創自同治十三年即英一千八百七十四年

機器出賣
魯意師摩洋行
始創自同治十三年即英一千八百七十四年

蓋世美容品
的的嬌
厚豐祥號

失摺聲明

受盤聲明

服六零六 獲無量福

內服六零六為梅瘡第一靈藥…

大力精丸

高郎高見

的的嬌

農商部國貨展覽會嘉獎一等
廣東種德園著名藥品

參茸衛生丸 烏鷄白鳳丸 人參再造丸 兒科回春丹 全鹿滋腎丸 正玉樹神油 自製如意油 自製薄荷錠

本園精製各種膏丹丸散油酒錠膠無不精益求精靈効超著前經農商部發給一等獎憑足見藥料真誠諸君光顧認明招牌庶不致誤

點石成金
何異點石成金 利用廢物

立退面麻藥水
奉送樣子不取分文 不信現試 當面見功
來函照登

遺失匯票聲明

健陽多子丸

遺失提單

聲明遺失田單

吳春霖啓事

聲明

併股聲明

京都天寶齋
嫩面玉容散

京都天德堂
包醫

王圓光

俞禮達夫畫例

江海關諭

照得本關現有充公洋廣雜貨等件訂於本月十七日下午兩點鐘在本關棧房拍賣特此諭知

中華民國六年三月十四日

遺失匯票

今遺失烟台泰豐向申莊支銀五百二十二兩五錢係第三十二號會票一紙台頭增盛昶已向前途聲明作廢望中外人等及各寶號切勿收用特此登申新兩報聲明

增盛昶啓

泰縣泰來麵粉公司股東鑒

名稱其實
光製鏡面散靈果然

協豐轉運公司更換新經理遷移華興坊通告

一等獎 治小兒百病藥憂發

上海中德記大藥房廣告
中德為牌號者故特加福記以示區別而清界限因登報聲明

感謝
懷德堂老醫局 王雨香大醫士
治血淋白濁橫痃下疳
刺痛當日立好 真正其效如神

宣布償還浙江愛國公債第六次抽籤日期

奉送第一期醫藥雜誌
女子醫學函授學校

萬國九洲第一靈驗耳聾聖品

春木既旺 毒將萌動
木旺於春…六氣…楊梅毒…懷安施醫局

宏大紙號
綢緞嗶嘰各種袜對大廉價

諸君欲買各地貨物 可託中華書局通信販賣部

聲明
最新通俗尺牘 增附珠算 出版

首倡中國商業函授學校免費招生並發行商業雜誌暨模範課藝

注意

喜筵移助善舉

元捐助敝會各洋五十元為…諸君造福祇領之餘感佩莫名合亟登報以揚仁風 聯義善會洋布幡發會同敬謝

此種毒門神方真能藥到病除

義商彰壽堂藥房始創珠珀犀牛黃八寶化毒丹神乎其神與衆大異乃本堂獨得之秘方其方從未外傳近來紛紛仿冒一試立分優劣

本堂秘製八寶化毒丹已歷世代治愈男女外症何止數千萬人無論危險毒瘡服後如風掃殘葉將過身濕熱積毒使小便洩去因劍而捕者即止腫者即消潰者即歛所最奇妙者不但之神效至於此極雖仙丹未必如此敏捷而況其餘所以最奇妙者能使毒去神速各症服之無不立愈無論遍體潰爛痛極者下咽立刻止痛已破即合未破即消外貼坐臥不能者服丸後立即止痛如瘡毒未潰立消已潰即合最妙在不必外貼清解來者一橫一症並無分外擦黃散更妙口以上各症每瓶二元單服一料半料者各症皆愈

之逆且愈後逢春永遠不發絕無疤痕點滴可謂靈之不能再靈妙之無可再妙總之普天下縱有外科靈藥而必恐難二無變如不見信不妨先試少許方知本堂八寶化毒丹果然功超絕世非常神效也茲將應驗各症列下❶此丹服一下只一分時其痛立止行動如常不三日定可全愈❷一治魚口便毒小腹偏旁一生核堅硬作痛無論成膿不成膿服之未破即消已破即合❸光速癧痰疬癧瘰疔瘡破皮腫爛雖爛成延及肛門形如魚骨者愈❹後仍復原形照常生育❺一治五淋白濁腫痛及血毒濕熱等症服丸後立即止痛以上各症種可樂到病除沉疴立起者未之有也所有治好之人不知凡幾地址上海英界拋球場南首河南路七號洋房義商彰壽堂啓只此一家並無分出

一定價每瓶一元解毒靈每張一元價雖貴效足值函購郵明碑號

醫生葉子實啓事

鄙人於醫非眞能洞見臟腑起死回生不過承先人之緒餘凡患者之一得爰在京口十年浪得虛名不勝慚悚今游滬上知交延診初不敢却近乃日益增多倘遇謝絕殊拂來人求治之心然漫不節勢實非晚歲養生之道爰立定章略爲限制諒之者診五角十號爲限午後出診三元至六元五號爲限細章另詳現寓英界北石路中旺弄鏤江會館斜對過積福里三百七十二號午前門診

上洋郁良心藥號今設北號廣告

本堂向設老北門內東馬橋自運各省道地藥材精製飲片虎鹿龜驢諸品仙膠各種花露藥酒精選毛角鹿茸野山高麗東西洋參外洋官燕丹杜煎眞價實童叟無欺荷蒙各界推許惠顧者遐邇咸集今爲擴充營業起見特在北市盆湯弄橋北首山西路中新造石庫門面設立分號所有各貨更無不精以副惠顧諸君之雅意一俟佈置完備即行擇吉開張特此廣告　乙1109　求在貨虎

秘方金橘霜　蓋世無雙第一神品

金橘霜功勝牛黃夏十倍與市上各藥大不相同可以當面試驗不靈包退取本主獨得老僧傳授製成藥片色香味一甜上清肺金下化痰涎立除咳嗽健脾開胃順氣平肝補男女大人小兒新久咳嗽乾咳傷風寒熱鼻塞氣急一痰多氣喘咳嗽聲啞咳嗽失音論男女老幼虛勞肺病開胃安神乃第一靈品肺家至寶輕症一切重症二兩全愈重症三兩能止咳化痰久咳血還洋痰小兒咳嗽夜咳延日期症速服此霜二立斷根服法詳方單另有補胎產後症已見可代購當班回件每兩廿四片洋二元試服二片洋二角如購十兩照碼九扣外埠郵政民局均可代購另加寄費一成總發行所上海美界北江西路底即七浦路口八十六號永和堂藥房啓

注意痰咳喘

磚灰同業廣告

敬啓者敝業磚灰二種近因柴煤昂貴泥坯冰壞工食運費等項莫不較前增漲以致同受虧累現經同業公議訂定劃一規條互相遵守自本年正月起凡蒙諸君賜顧貨價必須預先講定因銀根甚緊每逢月底叨光付銀倘照清單有不符處請當時彼此交接清楚不得日後減讓分文抛盤定貨漲跌各聽天命貨額均須依限交清倘有延不履行者公同交涉決不含糊了事特此聲明　磚灰行同業謹啓

皮商賞格

敝會各號牛羊皮張近來復有斷短情事今特重懸賞格廣告一切人等如有查得偷竊牛羊皮張之人或查得窩藏此項贓貨之戶報告到會因而緝獲者准照後列定格給賞計贓貨值銀一千兩以內者五成充賞贓貨值銀一千兩以上至二千兩者四成充賞贓貨值銀二千兩以上者概以三成充賞　上海皮商公會廣告　如不欲出面者請函告敝會但能因而緝獲仍照給賞　甲84

仙品馬寶治癡如神

京都天寶齋　眞正西藏馬寶　專治文武痴癲　痰迷心竅　試驗萬人

馬寶能治痴癲第一靈驗如神有的眞經云治痴癲之效最有奇驗之症惟各種文武痴癲心肝脾肺腎五臟所以效雖諸醫百藥手段無能效驗驚恐痰滯胸腹糊塗不醒或事結於心或功名未成或色而癡或爲癲狂發作呆笑怒罵染此之症受累無窮世人財一癲世之症則自語自述大呼小叫弄文作武嬉笑怒罵染此之症愈後永不復發誠天下第一人也服輕者五六分告痊重者一二錢斷根最奇者愈後永不復發救命寶也如神◎料每料一元◎單料五角遠埠函購郵局安速信力自給　886

每分二元或購一錢照碼九折另製天下馳名癲症丸每料試驗萬人效驗如神

義品放欵銀行廣告

啓者本行開設上海已有數載專做各租界內或華界內相宜頭等房產押欵及空地代客打樣並代人建築各式華洋房屋及經理代收華洋房租又本行經理法商著名老來安火險公司事務本行押欵合同章程之迅速以及本行辦公人員之週全早蒙各界稱讚倘蒙賜顧以上各事請繪圖之精美經租之清爽火險不測賠欵之迅速以及本行辦公人員之週全早蒙各界稱讚倘蒙賜顧以上各事請駕至本行面議可也　英大馬路口黃浦灘二十號義品放欵銀行啓　Credit Foncier d'Extreme Orient, Shanghai　所遞者　丁1821

上海滙豐銀行及虹口分行廣告

本行洋一千五百萬元總行開設在香港分行在倫敦廈門暹羅包帶維亞孟買加拉吉打古隆北廣東福州漢口哈爾濱愛巴軸化神戶古喇伯長崎漢堡紐約橫濱厦門西貢舊金山新加坡蘇拉巴亞天津青島北京橫濱其上海行與各商往來暫存本行之銀及定期存欵等均請至本行面議代付本埠滙票并買拉夾呂宋一切應辦事宜滙票可以滙至倫敦歐洲印度新舊金山美國中國東洋等處大通商碼頭特此佈聞　民國三年十一月十日

啓者本行收足資本洋一千五百萬元英金值洋一千五百萬元又銀洋一千二百萬元共合洋三千三百萬元另議定備用股萬元共合洋三千三百萬元又銀洋一千元八百積化神戶古喇伯長崎意陸伊羅法國滙票并買　657

華俄道勝銀行廣告

本行於西曆一千八百九十五年奉俄廷諭旨設立收足基本金盧布四千五百萬元中國政府撥充資本金庫平足銀三百五十萬兩歷年公積盧布二千百萬元中國政府撥充資本金庫平足銀一百七十三萬兩總行設在俄京聖彼得堡分設英京倫敦法京巴黎遠東之孟買加爾吉打香港橫濱北京上海天津漢口烟台牛莊青島大連長春哈爾濱海拉爾黑河海參威玻力在俄屬西北利亞及蒙古尙有八十五處凡各國繁盛之區均有安實代理之家本埠分行辦理銀行一切事宜收受本埠期票滙兌各國通商大埠往來滙欵如滙至俄國各埠者尤爲便利本行備有特別保險櫃出租欲知租價章程請至敝行取閱可也洋欵項利息到行面議　存銀

上海中法實業銀行開辦儲蓄存欵廣告

本銀行經收一種特別往來存欵名爲儲蓄存欵存儲總數每摺不能過洋五千元或規元三千五百兩正每月發給存摺一扣凡有付欵或存欵等項均須交出存摺所有出入由本行記入簽字爲憑(年息)年息長年四厘其算法如下除照往來帳二厘計算外自存欵後第二月起按每月結存最小之數再加二厘◎兌滙欵項均該欵儲蓄之銀行洋情結本行滙至別處分行凡持存摺之人亦可在別處分行支欵惟預當由行知照　北京滙至天津無須補水滙至別處分行則本銀行格外克已當以最合宜之銀行洋結本

法商達興銀公司廣告

本公司專做金鋼鑽珍珠寶石並備有現銀等項押欵公道欲知詳細章程者請飾以外國股票A六號本公司接洽可也　中外金銀首飾向五馬路外灘　乙2017

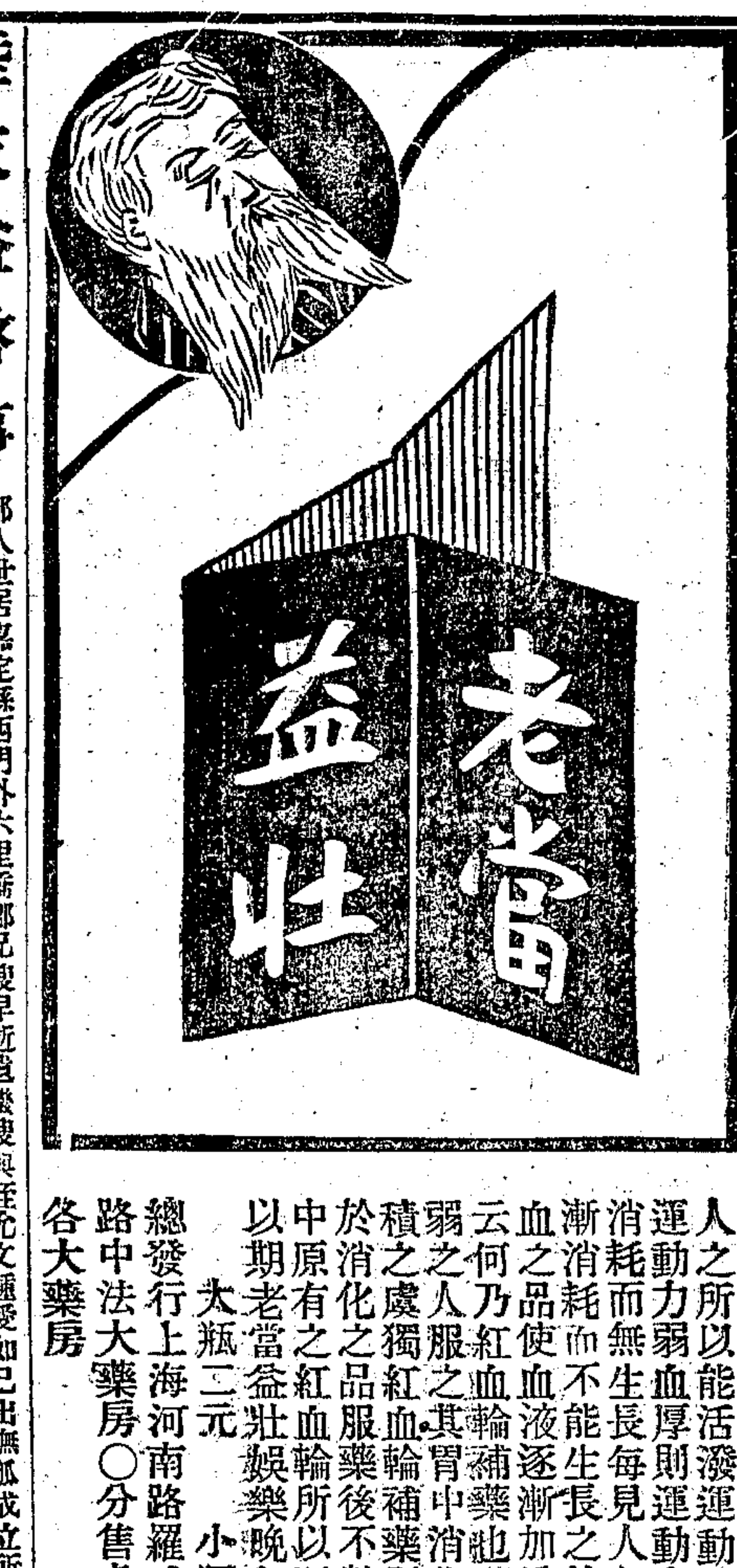

人之所以能活潑運動全賴周身血液之行動血薄則運動力弱血厚則運動力强人至成丁後其血液只有消耗而無生長每見人年漸老體亦漸衰此皆血液逐漸消耗而不能生長之故苟欲長此强壯必服確能補血之品使血液逐漸加增以抵消耗然確能補血之品云何乃紅血輪補藥也蓋往往補血之品總用鐵質弱之人服之其胃中消化力不能勝過鐵質力即有滯積之處獨紅血輪補藥則不然其中擯棄鐵質純用易於消化之品服藥後不數分鐘即自能消化入血成血中原有之紅血輪所以深願諸公速服此不老良藥以期老當益壯娛樂晚年耳

大瓶二元　小瓶一元二角

總發行上海河南路羅威大藥房◎總經理上海三馬路中法大藥房◎分售處各埠中法大藥房分號◎及各大藥房

陸友益啓事

族公議當衆立據平分完糧耕作各自管理門庭酬應各自負擔數年間核計虧洋八千餘元據其有細無着不得已故將遺田產于民國四年三月邀同親族十元嘱其母向索爲糧費母縱前去姚則滿口應承以一時不便爲辭未幾病危延至今年正月去世喪葬各費反悔逐延病其入在床口述姚星田借去洋八秉是孰非難知眞相若嗇相依同深擇雇乘此死無對証忍手之計附和從頻習惯俗謂守産非易誠不殞身又復爾反悔逐誣允文生前被欠且有借年交友自允文故後逆還計洋四百元之借票及抵契施反托借所出未生效力契原主方知始末如徐君老成古道不甘鄉愚者操花業係商界巨擘人不不爲之涵揚忿思允文平生素昧通負于人在所不免至有借票抵契在外概係鄙人無涉恐未週知特登申新兩報聲明滋蔓不睬徐逵市足徵高尙殊不多覯鄙人忘　乙1525

部人世居嘉定縣西門外六里橋鄉兄嫂早逝遺繼嫂與姪允文鍾愛如己出撫孤成立所有祖遺田產鄙人併承執業孤兒寡嫂不忍分析閱數年允文事結交游手腰誠不悛當以賭鄉爲生涯遂嫖弱耕于不勸

張氏合族談話會廣告

啓者吾宗祠在西門城內西昌橋現奉地方審判廳批稱福山爲經理一節含糊不明特訂於本月十七日即陰曆二月念四日上午在叉袋角徽甯開合族談話會議定經理權限并商議一切善後辦理事宜凡吾族人屆時幸各早降爲荷除通知外特再登報聲明　張福山啓　丁1854

留心假冒

咳嗽茶葉

二盒斷根◎二盒斷根◎二盒斷根

▲咳嗽而得良藥◎經日可愈者有治◎甸黑嗽月不愈之也茶◎三非乃本房不嗽咳難症者田◎○○○○○○葉五本世祖傳汪氏良家嗽之不往更房而每方婦幼愈乃茶嗽方良嗽也以上各品不往而房謂名男亦熊數服葉一一咳吐之○○... 每盒一元兩盒二元外埠郵費加一 859

天工人代

小兒飲食以人乳爲天此乃自然之理自生民以來未有能出範圍此實造物之使然也但造物之於小兒尙留有缺憾在爲譬若人乳有時缺乏或乳母體氣未能健旺乳汁稀淡而尋常牛乳復多不潔小兒遭此時際欲求萬全之道其問題至爲困難自本公司創製代乳粉以來已逾二百載風行環球無不歡迎蓋質料純潔製配合宜小兒食之體壯身安確能代替人乳且編配一二三號按小兒歲月以哺之雖使呱呱墮地永不需及乳母亦無不可并可免去乳母之嬴弱關係情慾關係一切吸入不潔之關係安全便利無有過於斯者夫造物生人生成乳哺茲乃人自製乳巧奪天工謂非人定勝天乎哉

上海廣東路四十號愛蘭漢百利有限公司啓

贈書券

育兒寶鑑及各種良藥書將此券裁下並附郵票一分及姓名地址一併寄下當即郵呈否則無效

手表上市茂德利鐘表總行

開設上海拋球場西首茂德利分行設漢口一碼頭後花樓口 ▶

貨眞價廉一律保用　外埠函購隨寄郵資

六號14K金工手表每只十四元
六號9K金工手表每只十二元
六號保十年女手表每只十二元
六號銀壳工金騎馬手表每只念二元
六號鋼壳工手表每只四元二角
三號電光手表每只三元二角
三號保十年柯夫手表每只三元八角
三號鐵騎馬明表每只三元二角
三號走八天純銀明把表每只四元
三號扁式花銀馬明表每只三元六角
六號夾嵌金鑽彈璜局表每只五元
每只六元

立愈咳嗽白松糖漿

咳嗽一症雖云小病然或因循不治每易傷肺而變成癆症不可輕視此漿味美可口雖幼孩咸喜服之功能潤肺化痰和裏解表驅邪最速凡患咳嗽者幸急購服免起變端每大瓶一元每小瓶五角

上海科發藥房啓

醫例

門診一元號金在外出診十二元人若面議每日祇診十二人非電症恕不出診

專治咳醫生 唐拾義

醫寓上海馬路石路口

●●●專售久咳丸 每瓶一元每打十一元郵寄加一

外埠分售處 蘇州觀西察院場均益公司◎漢口花樓街富源◎天津北馬路自來火公司◎北京前門內棋盤街臨記行◎蕪湖鷄窩街廣泰◎杭州藉胡同森記◎蘇州揚州宮臣氏大藥房

戒煙斷癮容易 除毒尅煙藥水

本公司自辦行尅烟除毒藥水以來凡類以除根斷癮者不知凡幾蓋吸烟有癮必有烟毒滯積腸內毒滯不潔以服本公烟藥水能使腸內烟毒從大便而出不知不覺服此即無難以根所服烟藥水非獨能使腸內烟毒從大便而出不知...速賜試服方知戒時無半點難過不吐不瀉飲食照常但本藥水祇有本公司獨家代製者可比務望諸君留意服法另詳函購即寄◎每瓶一元◎每打十元◎批發克己◎總發行所英界梅白格路昌里五弄第八百五十三號分銷處三馬路大舞台東首上海仁濟公司啓

續嗣聖藥 九醜男子丸

專治先天不足後天失調陰虛陽痿色慾過度夢遺滑精諸虛等症服之功效立見且能壯筋骨益腦髓强身補命門恐抱伯道之嘆者請嘗試之每瓶一元雙料二元本號遷移上海東棋盤街口門牌念二號廣東保太和啓　896

婦人白帶藥球

婦人赤白帶症之服此藥球◎斷難除根◎內服外治之藥◎外入陰道專種供納◎藥力所至◎病除須直達◎且着內而◎生母手自己◎患以取效◎可婦簡用◎常靈便◎非婦以醫況◎吾常此◎女◎得十◎病◎者國以◎因◎而九下人◎病屬◎終體◎羞◎而告◎醫◎也◎身◎隱◎斯不◎治◎患比◎比◎女◎此◎自◎且◎然◎出◎日◎世◎千◎者◎暗◎年◎此◎苦◎除◎一◎病◎者◎速◎試◎勿◎觀◎自◎誤◎之◎望◎也

價目　小盒每打洋六元　大盒每盒六角每打六元　每大盒一元每打十一元

遠處郵費不加寄　上海英大馬路泥城橋西華商亞東製藥社發行

要聞二

◎日英兩公使之回京消息

我國對德問題 雖已決定方針唯尙未正式發表而協約國方面駐京各公使極爲注意 並希望我之對德最後辦法迅行宣布以促進歐戰之終結 各駐京公使已迭次會議 並擬向我政府 懇切勸告 茲據外交團傳出消息 協約各國駐京公使 關於勸告我國迅行加入戰團 日內即有特別會集以詳籌進行之辦法日本公使林權助適於今日旋京回任對於加入戰團勸告及協商各條件問題未知意見若何又駐京英公使朱爾典氏 於去年底告假回國已兩月餘本未屆假滿之期茲以外交問題勢益緊急且與我有所接洽因此英政府諭令該公使提前銷假早速回華 任職該公使業經摒擋一切爲回華之準備 茲據國務院傳出消息 昨日駐英施公使有電報告政府稱朱爾典公使 已訂期於本月十五日由倫敦起程回華 抵京之期大約在來月中旬云云

◎中德國交問題之反對電

政府外交方針兩院已經通過一切進行手續正在愼重籌議之中而各處懷疑者仍多致電中央 申述其反對之意見 各省督軍省長如張勳倪嗣冲王占元等在野聞人如康有爲 氏皆後先電京反對 茲爲彙錄 其電文以供國人觀覽

▲徐州張勳電云 急大總統段總理鈞鑒府院國務院佳青兩電先後奉悉尋繹再三 竊有未安 徒以事關國際中央自有特權故未敢輕於置議乃連日籌畫並與各方往復電商咸以此舉於我國前途實有非常之關係 心所謂危難安緘默敢竭愚慮爲我大總統總理特剖陳之竊我國共和肇建於今六年與各國邦交初無厚薄自歐戰發生以後我國嚴守中立更未嘗少有偏袒之意雖德國力薄弱故未敢輕絕 邦交今德國所提潛艇鎖海之宣言 美國以直接利害之關係首先提出抗議終必至於宣戰 是五洲列强舉入漩渦 我國際此正宜 置身局外觀變待時將來戰局告終出任調停較此隨人俯仰 寗不自榮 乃以美人之請遽與取一致行動實非今日我國情勢之所宜將謂尊崇公法保護人民生命財產主張中立國權利起見則我國於 封禁線內 向無一艦之往來 本無 人民生命財產之可言 更何 中立國權利之與有 即以尊重公法爲言祇當爲局外之忠告以言抗議未免過詞設德人反唇相譏已難措對若再絕裂邦交 則捉襟見肘 應付益艱此就其害言也 若以利言則青電所示三端路已盡之徂和平會所議領土 分合問題 只能以與戰之國爲限斷無端牽及中立國版圖之理 若貿然加入是更予人 以牽制之機 況德國兵力尙强 勝負尙 難預決 萬一聯軍 難勝我將何以自處 若言美爲領袖 加入必多則各國情勢不同 主權所在萬無受人强迫之理 且結好於此方者開罪於彼方 利害相權要爲熟審 從來外交方針皆以國勢强弱爲斷固有外示聯合而內懷猜忌 陰 ... 幻 ... 一紙之抗 ... 偶相依附 徼可冀 ... 暱我以空言而獲實利 雖强國猶有未能剝以 積弱之如我國者乎 今抗議已行駟難及止 大難來日 後患方長 所希 察慮周詳 無爲已甚 第以 友邦之忠告自居 切勿輕言決裂 則往事之失尙可 彌縫臨電主臣伏祈省納 勳寒印

▲蚌埠倪嗣冲電云 大總統國務院鈞鑒庚密佳青兩電敬悉德國潛艇攻擊政策旣違公法又背人道我繼美後提出抗議詞嚴義正欽佩弗遑更何敢妄參別議然茲事重大內審國勢外觀敵情區區之愚有不能不貢諸鈞座者此次 德 以潛艇封海於 美之航業大有關係 我之商船入歐西海面者 絕少似無利 害之可言 不過徇美使有請取一致行動故有此嚴重之交涉設使德無答復或答復而不 撤消其政策 我果與之斷絕國交乎 國交一斷 勢將 加入戰團 以我貧弱餉械兩缺豈能重洋遠涉稍摧敵鋒在美人亦知我邦不足言戰其欲我加入者蓋以德之商務多在中國 一經開釁商務歇絕 且可以杜一切接濟 蓋不必以兵戰而亦足以困之也然而我與美合必爲德仇將來 歐戰終了之時德敗於我無大利德勝則大害至焉 一旦修怨於我恐美與英法日俄諸國未必能協力爲我拒敵也 嗣冲愚見此時既已抗議自應俟其答復倘答復無强硬之詞似可藉此轉圜聲明抗議一層係屬友邦之忠告 不必邦 交 ... 絕以全交誼 而亟 ... 端至 加入戰團 則期期以爲不可仍 應守局外中立爲自全之策 鈞座主持國是審愼外交碩畫宏謨原非盡人所能窺測而心所謂危難安緘默謹陳管見伏乞裁酌施行嗣冲叩删印

▲武昌王占元電云 大總統國務總理鈞鑒庚密德國以實行潛艇計畫侵犯中立我不得已 提出抗議原謂爲徇某國之要求冀某國之援助期借欵之有著杜他人之協謀此愛深慮遠之談似皆爲被動而非主動茲事體大占元愚昧以爲 由抗議而斷絕邦交由絕交而加入戰團 其有待於熟思審處者正多徐地敦貢愚慮伏祈採擇一如抗議無效是否即與德國斷絕邦 交 二絕交後於目前之戰局取如何之聯絡 於將來之和議得如何之利益 三德以肆其强橫爲 無限制之決鬭 美以富於保守爲 最決裂之宣言 異日勝負雖不可知是否可藉此促成和議 四鎖海計畫惟身受者在所必爭我則歐海之中絕無 商 戰艦 兩年以來雖商務間受影響究與 直接受蹦者不同何不可忍之須臾以待最後之評 議 凡此疑義想在鑒察心所謂危不敢安於緘默仍祈隨時指示俾有遵循無任企禱占元肅諫印

▲康有爲致政府電云 北京大總統段總理鑒吾國五年三亂內訌痛深國勢杌隉當此歐大戰吾國開暇宜如何及時圖治理財練兵羨材訓農通商惠工敎勸學以圖自立袁世凱既以帝制私欲不恤國事而召民怒用致覆亡公等執政以來國會開議至今荏苒幾已經年不聞舉一內政惟聞府院日爭意 國會與政府日事制機 除力攻孔敎以絕敎化敗風俗外惟爭內外二長一事上以猜爭 下以亂成盜賊滿山四海困絕杼軸皆空民轉滯 整公等與諸政客無一恤民救國之政策國民側視眴眴 怒已甚公等尙不務皇皇責猶 假外交以事 內爭 豈四萬萬國民付託公等之意耶甚至美德事起四日而挺移絕交之牒外考歐美諸國牒文無不謹守中立美雖預交絕亦無加戰之心內考國民無論貴賤智愚開絕德之牒無不痛首疾必旁皇驚告以爲啓釁禍國無有一人以爲然者惟 政客數人密謀之政府數人密主之國會數黨人運動助成之 其密使告於諸鎭則曰有不得已之隱要其大利覬覦於外交則曰大借欵加關稅乘機扣德賠欵及收回德租界鐵路礦山及諸商業夫扣德賠欵所得幾何德商財產有公法在加入後遂可供攫用乎昔人有白晝攫金於市者已而爲有司所捕曰吾但見金不見人也公等所爲何異於是殆忘德人能興拜賜之師矣 荷蘭報言德與日俄將有密 約日政府深主親德若然則吾開罪於德國可危亡借欵關稅何時不可商而危國以易之廬今所得遂不償失也若謂藉此爭得國際資格則必許我賠欵盡免領事裁判權撤銷租借地盡歸戰後不平之商約盡改猶或可言今乃於此尙未敢發言 不能內治自强 但欲議和時得發言權 加入協約便爲頭等國 事同兒戲豈非無恥而大可笑哉德國之强否歐戰將來之孰勝孰敗姑勿預論惟竭歐洲列强之力及美日之財械以戰一德不能得尺寸之土地而法北已失十州比利時塞維羅馬尼亞已滅矣德人提和議不成不得已而行此鎖海策則和議愈速其爲勝耶則全歐危變何況我之弱乎其雖敗耶然列强 和議既成德艦何難襲我全球畏德如虎誰能爲我興師 不啻於高麗乎雖海牙會議不敢受其求使豈有與仁義之師以助高麗者乎今患孤立至時乃眞孤立吾誠不忍聞德艦之炮聲震我境土至時則主謀者之肉其足食乎諸公謀者誰敢任德艦必不報復 若敢任者聽公所爲否則 勿以吾中國 徇公等之黨 爭也 即有妄人敢任其誰信之即但聽招工無限則吾國枉死民命數百千萬以徇外戰乎但聽食料無限則他日物價何難增十百倍 即可召內亂大利歸於政客亂亡歸於國民忍無端自害國民乎夫外交之道不必遠引歐美孔子曰講信修睦信睦者人道之重也昔士匄伐齊聞喪而還春秋大之賞其不乘人之急也吾國既亂且弱無可爲立國者所恃者信義親睦奉孔子之道以周旋猶不失爲文明之古國也今棄信與睦乘德一日之危而思援其大利棄約不信援利不義乘危不仁附庸不勇本末俱盡何以爲國即協約諸國美使見規英日報有違言即今或喜我加入亦必惡我乘危而援利且 公等倡人道主義以絕德而先自絕信義之人道 吾亦中國人竊爲中國羞之大總統於外交有宣戰媾和之權伏望大總統堅持中立勿自棄職芝泉總理宜知民怨怒虛心慮禍以中國爲重勿聽詭策勿持成見 勿妄爲加入協約之舉亟罷棄絕德之事 庶人心不失若以國會通過難於改易則照法國例 開國民大會 視眞民意爲從違 速修內政以惠吾民僕爲五千年之中國計爲四萬萬之同胞計流涕濺血竭誠奉聞望亟察行 否則懸吾目於國門以視德艦之入也 且以政府數人其力與袁氏何若而逆全國人心之怒禍發蕭牆未見外利而先起內裂也至時悔不聽僕言亦晚矣有爲元

◎警務會議之籌備

內務部爲期全國警務之整頓及刷新特在中央召集 警務會議 飭由各省行政長官派遣代表來京 參與會議近日各代表陸續來京 將次齊集聞該部對於該會議已充分籌備大略如下 會期訂於 本月二十日舉行開會式 期限預定 兩星期 但應於必要得酌爲延長會場假 部中會議廳 已指派專員佈置一切列席者除各省所派代表外並 警政司各司科長 亦分別派令列席已略決定以 張次長爲主席付議之議案除 本 部提出之各案分別編次 外各省 所派代表 亦得提案 但每代表至多不得過三件又聞各省省長所派 警務代表抵京者 確有 十七人 計 直隸王緒奉天王永江 黑龍江劉卞軒 河南董過春山西王履康湖北張治禮 浙江楊桂欽 福建符開銘廣東張萬鵬 廣西陳凱四川汪秉乾 熱河張夢雲綏遠董有聲新疆王學會察哈爾張錫光 雲南趙世銘 貴州楊振聲 其餘未派代表來京省分昨（十日）由 范總長分電催促 統限 十五日前抵京 以免遲誤會期

◎段總理回京後之鄂聞

當段總理出京 期間鄂中謠言紛起離奇怪誕無所不有及 六日晚段氏回京 其時僅軍民二署中人知之 各商民 則於 七日尙鮮有所聞 故仍多無稽之談武漢兩商會 因接 上海總商會浙江旅滬學會等社團通電 是日 曾開會議 亦多主維持中立當即擬定電稿 由 會長兪崇敬蔡文惠殷爾彝等往謁王督軍 並 探 聽段總理已否回京 政潮能否不起 王督軍 當告以 總理已回京對德方針 仍依 日前閣議 現在 絕交 出於 勢不得已 惟尙須徵求國會同意當 靜候兩院主張 云云該會長等以對外問題 前電 須官民一致 旣吾商會不必先持異議 遂未拍發 惟其時 不知總理已回京者仍多 以致軍民之心搖搖不定此外交緊急之時萬不可自起內鬨 因之 各 社會團體電京請維持內閣者絡繹 不絕其立論大都以 外交固有可商 之處 內閣則目前 萬不宜改組 對於黎段並無偏 陂 惟 省教育會長梅寶璣一電則 獨 深責黎總統之激段出走云

◎湖北財政之難關

鄂省財政 支絀 經掘 早窮 按月 軍餉政費 以收入稅捐 備支 總屬不敷 歷由財政廳長 東挪西湊 以足其數 然 從未 如近日之竭蹶者 三月一日 例爲發放二月份軍政各費 之期 軍餉 僅近畿第二師第六混成旅如期發放 其餘鄂軍第一師第三旅省防 陸軍二團 省會警備隊 與出防 清鄉各軍 暨一切軍事附屬各局處廠所 皆至 五六等日始先後領到 其 民政各機關 自省公署以至各廳處及公立學校經費私校津貼 至今尙未接到 領欵通知只 水陸警察 之 薪餉 係計口授食不能久延已發給官票 政界中人靡不望眼欲穿逐日 有 各機關 會計人員至財政廳催索 欵項該廳劃用科惟以過三日來取爲對答 至期 又云須再緩三日 聞 省庫如此支絀 有兩大原因 ㊀張詠霓 廳長晉京之前曾將 存欵盡數撥交中國銀行滙解中央 專欵未爲三月分支出留有餘地 ㊁代理廳長 事前 毫無預備 而官錢局督辦 高松如 又不能代墊 該廳之領欵書遂不能發出 昨已呈明王兼省長 召集官錢局高督辦漢口中國銀行長錢 翠西 造幣廠長蔡 康 烟酒公賣局長王 蔚丞 官產處長黃 祖徽等會議維持省庫現狀 公認 分撥現金交官錢局乃於十日 發出民政各費領欵證書 現在印花稅火車貨捐鹽稅均已歸部以後 必日難一日 非迅籌開源將無從救濟矣

◎并垣政聞紀 （叔公通信）

▲特設禁烟機關 ▲改組司法機關

晉省人民向來 吸食鴉片 者爲數不少近年雖經官廳禁止然 私吸私售 仍較南省爲多因晉省 毗連陝西 陝西所出之土源源不絕易於輸入也近日 高審廳長陳哲侯 君 發起組織一禁烟特別機關 專事偵查懲辦 以期烟害早絕 對外名義 以高等審檢廳長警務處處長冀寗道尹財政廳長 五 人督促全省進行內部分科辦事 所需經費擬將 選舉訴訟案內 沒收之 一萬二千元撥充應用 現已 擬具章程 呈報省長不日 即將成立 矣 大同河東兩處 各設 高等分庭 以便人民上訴 餘均由 縣知事兼理 去年 司法會議 高審廳長提有擴充 晉省司法機關 添設地方廳之意見 現因所需經費籌措維艱 不能同時並舉 先 從 改組高等分廳著手 擬將晉省有之 大同河東高等分庭改爲分廳 各 設 一監督推事添設推事檢察官 舊有人員略爲更動 正在妥議辦法物色人才不久亦當實行矣

◎皖匪竄擾之詳情

蕪湖上游三山鎭對江 無爲縣屬 藥王廟地方 之守汛水警舢板於本月二號下午六時 被 匪數十人 蜂擁上船 搶去快鎗七桿子彈三百粒 蕪湖軍警於次晚得信遂 乘小輪馳 往追捕 等情已紀前報查該匪搶擄鎗械 後即 渡江由繁昌 縣境於四號 夜竄入南陵縣北 鄉 石塘河地方在該處居民 何 懷淸家大肆刦掠 事主何姓 父子均受重傷 失去贓物約五百餘元該匪得贓後連夜 竄 回 繁昌縣 境 抵 赤沙灘地方 時天將破曉該鎭 巡官吳兆 麟 聞警即 開鎗迎敵 因衆寡不敵 吳巡官 致 被 匪擒 當用 手鎗擊斃警局鎗械 亦被 擄去隨搶 該鎭店舖 十餘家 得贓後又 向銅陵縣境竄去 蕪湖 祝道尹之衛隊及安武軍第一路 馬統領所派第五營 步隊一哨均於 六號下午陸續抵繁 安武軍馬隊及水警亦於 次日抵繁 由該縣知事吳 克俊 派衛隊引向銅陵縣境追捕 該匪竄抵銅陵 意在搶刦 該縣之順安鎭 該縣祝知事雖年閑警 趕至率同衛隊民團分途兜捕獲匪二人 搜出手鎗一支六號又在該鎭 天主堂後緝獲四人 繁昌吳知事於七號備文派隊到銅陵提去丁少卿王之有魏得勝左得勝四人尙有陳世英夏大春兩人由祝知事派衛隊會同駐紮大通之安武軍丁哨官於十號押解來蕪隨即解送道尹公署聽候究辦 蕪湖警廳 劉兆麟 自得該匪竄入江南繁昌 縣境之信當即 續派警隊 遄陛 馳往追捕 該隊於七號晚啓行至繁昌屬橫山橋 八號到黃滸九號到順安十號到荻港沿途查詢該匪行蹤據云 五日在銅陵縣 境被當地警察及縣署衛隊開鎗對敵 匪等隨即 敗退至大獅子山 繼 至羅家冲 在 羅姓家午餐 復由龍門山轉至張家亭 又 搶刦李恒豐雜貨店 後開向涇縣 一帶竄去 七號上午 安武軍 與 道尹署衛隊 由繁昌縣衛隊 偕往黃滸 是日下午即抵順安鎭 八號大雨 軍隊在該鎭休息一日九號行至荻港一路匪蹤杳然 刻該 軍警會同各縣衛隊 仍回黃滸 向大獅子一帶搜捕 蕪湖 祝道尹 前日致銅陵繁昌靑陽南陵涇縣等知事及大通定武軍張管帶水警朱署長快函云頃經 銅陵祝知事 會同防營水警解來本署之盜犯陳世英夏大春隨即研訊供稱前於五號被擒挑擔自搶水警船上鎗七桿子二百粒渡過江南搶繁昌赤沙灘槍四桿子百粒區官對打中鎗斃命 復經南陵縣衛隊追至獅子山對敵由山後逃走又經銅陵順安鎭兵隊對打先後拿獲六人經此數敵子諒 寥寥 夏大春供匪等已向涇縣山裏奔去 云云因思三號晚本道派隊官李桂友帶兵四十名馬統領派張營官帶兵一哨水巡目兵四十名均過江分追諒貴處早知現在 匪徒擊散子彈無多 已有 數百兵隊分追 卿 貴縣曉諭兵士 無 分畛域 聞信 與軍隊合夥窮追 拿辦爲要並函知長江一二署三署砲艇 均在 南岸 各要道江口堵截 已奉 省長電令白晝搶刦 砲船鎗隻 關係甚大令傳諭防營水陸警各縣 認眞合力兜拿 不准漏網等因特此快郵函佈仰即遵照是荷 廬江縣白石山案要匪丁少卿係靑紅幫首領 羽黨甚衆 現由該縣派衛隊長來蕪偵緝查此次繁昌在銅陵移提匪徒四人中亦有丁少卿其人在內聞 該 匪搶刦水警 鎗械 燕羽甚精悍刻有快鎗十三桿手槍多支想若輩 悉係白石山逃匪 今雖稍挫然 仍東奔西竄 若 不加以根本掃除 則死灰必將復燃 也

◎杭城傳染病之流行 （靜眼）

杭城 自去冬以來天氣奇寒雨水絕少以致一交春令各種傳染病 乃應時發生 而最可怖之猩紅熱 遂亦乘隙而入查此症 發 生之始在下城一帶患者 以貧苦小民爲 多 其症狀大抵以寒戰發熱惡心嘔吐爲前兆而後發紅色之斑點始於頸部繼乃蔓延顏面等處不數日而死間亦有治療得法 落屑而愈者 然不多見半月之間 傳染區域已自城外湖墅漸延至中城壽安坊 死亡日有所聞 邇日中西醫生方開始研究預防及撲滅之法 中醫認 爲春溫 主用泄利之劑 西醫 則認爲極可怖之傳染病 據一般人言 西醫治療較中醫爲可恃 以治愈之人出於西醫者居多數也下城某

張裕釀酒公司廣告
本公司按照西法釀造紅白葡萄酒及高月白蘭地自開售以來荷蒙中外人士歡迎同聲讚美其外埠以及南洋各島已次第設立分售處
外埠分售處 南昌 九江 漢口 重慶 蘇州 寗波 南 蚌埠 洋各島俱有出售 上海英大馬路小菜場對門民康里張裕釀酒公司啟

新到 雲南火腿 自辦正宗 路接元堂啓

三月末日

注意 漢口藥開泰廣告
本店祖訓不准另開分店自開設漢鎭鮑家巷三百餘年甲寅六月因屋朽遷至大夾街陶家巷口交易照常向係聘請公人正友經理本主人均不干涉以一事權且各房月費亦有定額額外不能私取 近因人丁日盛家用有缺倘有子弟假托本店牌號向親友及往來各號通挪銀錢貨物等情此係個人交涉對向本人理論與本店經理人及其伯叔兄弟毫無關係本店概不承認

上海法界寶昌路巡捕房西首仁和里五號保安戒烟局主人張竹卿敬啓

白香

濁露

姓旬日之間死於此症者三人查下城一帶街道不潔河水污濁本爲傳染病蕃植之所加之居民無衞生常識以致蔓延無已警廳負保安之責籌備預防及撲滅之法似不容緩也

白喉症 雖傳染不若猩紅熱之烈然亦爲八大傳染病之一其症狀初則發熱咽頭部疼痛旋即腫脹發赤咽頭兩側有灰白色之被膜不能剝離 半月之前此症盛行亦時有死亡西醫用血清注射往往而愈而中醫亦間有治愈者自猩紅熱發生其勢漸殺

脚氣病 殆爲軍隊之專有病而居民絕無患者此症發生於民國二年至去夏乃益蔓延其症狀自足部麻木漸升至心臟部則不治名曰脚氣衝心中西醫均用瀉利劑頗有特效亦有轉地休養不藥而愈者聞去夏各營兵士患此症者幾佔四分之一不治者佔百分之六經軍醫課召集各團營主任軍醫研究此項疾病之原因一致認爲營養不給及米毒所致而兵士似不甚信其說歸咎於寨脚及地土卑濕然證之北人食麥至南方易以米食常患軟脚病則米毒之說似不盡無因也據西醫言此症日本海陸軍患者最多而海軍爲尤甚經多數醫學家之研究此時尙不能確定其病原可知治療之不易矣去歲呂前督特設脚氣病院於西湖之紫陽山又通令各團營變更米食成效稍著一至今春又漸漸蔓延矣

◉浙省長裁撤審檢所續聞

浙省各縣審檢所一律裁撤仍改設承審員處理訴訟一節會誌昨報茲悉高等審檢廳經陶兩長已於昨日晉謁省長商定縣司法整理辦法七十一縣審檢所限陽曆三月底盡行撤銷所有民事案卷交由該管縣知事接收辦理除訴訟繁劇各縣仍照向例設置承審員襄理訟案外餘均由縣知事兼理不另設承審員約可省司法費十一萬數千元並聞嗣後更委縣知事須謁見高等廳長接洽司法事宜後再行赴任以免隔膜是日兩廳長晉謁省長時會奉諭即在署內會議當召財政政務兩廳長暨機要司法各秘書會議兩小時省長亦親自出席逍討論終結議決定於十六日先行裁撤所有改組事項悉照三年四月五日大總統敎令公布之縣知事兼理司法條例辦理其餘應併應增各事宜再由兩廳會擬呈請核示

高審廳經家齡廳長又以此後繁劇各縣照舊章仍設有承審員雖皆由知事監督薦任而審判之權仍操自承審員現在控訴專審員之案紛至沓來此項人材亟應嚴加甄別昨特將現任各專審員開列名單核其辦案成績一面偵察其操守徵諸輿論然後加以考語分別優劣呈請省長核示不日實行

◉杭州快信

鎭海平遠綏遠兩砲臺回復固有砲位亟須修葺楊督軍已派軍官宋某估勘監工

連日省議會議員報到者七十五人佔全部四分之一

修築省道處劃歸省公署後齊省長已飭核實估計提前開築幷頒發各縣董事委令狀

杭地苦寒官立桃園栽樹死傷過半（約四百餘株）財政廳已派員查勘

陸軍部諮議官吳祜貞因公來浙昨謁見軍民兩長

台州積匪張德元經前督懸賞飭拿現在拱埠就獲昨已解歸海門鎭署訊辦

省公署昨又更委知事六員（海鹽）陳祖望（崇德）李壽慈（海寧）汪壽坌（武康）汪會保（分水）喻榮華（諸暨）陶鏞

第六次償還愛國公債定二十日在商會抽籤委錢塘王道尹監視計還本銀五萬元息銀萬元有零已飭省金庫預備

※地方通信※

蘇州

▲孫知事撤任消息 吳縣知事孫錫祺前因天平山石案經紳保墓會會長吳蔭培及范氏莊正范端信迭次稟請內務部省公署秉公撤究後記大過二次案遂延擱刻聞省長已接京電以孫知事被控稟案自應撤任以爲疏職者戒現在縣署已奉省長訓令尅日辦理交卸各科清理案牘亦異常忙碌發表諒不遠矣

▲巡士擄刼案近聞 吳江縣屬溪上鎭警察分駐所巡士附和匪徒擄刼本鎭商舖一案已紀前報茲悉此案在蘇拘獲之巡士劉如芝解回吳江後經李知事提訊數次毫無實供業經收押候獲到餘犯質訊一面已由李知事飭派警官孫福保等赴松滬各處偵緝各逸犯矣 齊省長以案情重大該知事事前旣疏於防範失事多日又不能迅速破獲實屬玩忽特令將李知事記大過兩次警佐彭錫純及溪上警所巡官章世鑿一併撤差聽候查辦李知事接文後已派委本署技士李汝航接充警佐並委張某接充溪上鎭分駐所巡官昨已分別到差

無錫

▲省令搜查私土 縣警察所昨接齊省長訓令略謂奸商私販紅土邊土潛入內地私行銷售前經通令嚴緝以維烟禁而近來內地各處仍時有前項私土查獲雖經從重罰辦誠恐若輩視爲大宗利源不惜以身試法現印土禁絕之期已迫若不早爲杜絕殊於禁烟前途大有妨碍除通令各關卡暨各縣知事會同滬甯兩警廳嚴行查緝外合行令仰該所長轉令所屬務於車站輪埠嚴密搜查以杜私販而重烟禁云云朱代知事奉令後除通飭各警區嚴爲偵查外並以新改組之第一分所轄境甚廣所有車站輪埠均在該分所區域之內尤須注意業已派警於上開兩處按班嚴搜矣

▲廣勤紗廠開幕 昨爲新創之廣勤紗廠開幕之日上午十時行開幕禮來賓除駐錫軍警各長官暨縣知事外其西人列席者爲滬甯鐵路洋總管烈德又總工程師克利阿凱衞倫洋行大班凱衞倫公裕洋行大班古登鮮輿洋行工程師惠鐵華亥公平洋行大班黑衣而普仁醫院醫士李克樂貝久齡聖公會牧師嘉高文孫高萊諸君及紳商兩界來賓廠中董事股東等共三百餘人午刻開會首由總經理楊翰西述開會詞次爲代知事朱省吾代表軍警政全體進頌辭繼即稅務所長梁玉書演說至午後一時餘宣告散會合攝一影而散

鎭江

▲請籌旗民生計 鎭郡旗民入民國以來生計艱難尤爲困苦現經八旗公民柏朝等以現在共和再造五族一家本無滿漢歧視之見凡屬困苦貧民地方官吏皆當爲之籌謀生計因於日昨聯名呈請省長援照南京成案籌辦貧民工藝廠俾旗民藉謀生活以示體恤

▲因賭毆斃人命 鎭郡城外西塢街頭江漢池浴堂有堂倌數人日昨在堂內因賭錢起釁各自用武打成一團當場毆斃某甲一人屍倒於地兇手逃逸現經屍屬稟報丹徒縣章知事臨場相驗實係因傷致命遂飭捕役緝兇懲辦

揚州

▲自治職員會議 昨日自治促進分會午后開職員會議討論全體職員均到議決事件六款㈠各市鄉按照本會暫行簡章第三條得設事務所其名稱定爲江蘇地方自治促進會江都分會某區事務所㈡本縣舊有市鄉議事會地方均得暫設事務所其情勢上便於聯合者得斟酌合併之㈢各事務所應設主任一人副主任一人辦理員若干人㈣會員資格入會手續均按照本分會章程辦理㈤各區事務所處理事務不得違背本分會所定宗旨如有重要事務須函知本分會商酌辦理㈥本簡章如有未盡事宜得開會公決修正之

▲擬設道學書院 揚州耶穌敎會現有英國內地會美國浸禮會及聖公會三會信徒甚多茲聞敎中人言三公會主敎以江北地方遼闊設有敎堂之處亦復不少傳敎之士不敷分派擬在揚州設一道學書院爲江北造就聖品之出產地不久即可開辦

▲小輪與揚關之交涉 日前某公司小輪由鎭駛淸運有某錢莊銅元一萬五千貫鎭江關單蓋有放行戳記迨該輪返鎭被揚關扣留謂上水所運銅元未曾投稅應以私運瞞關論照章須罰洋一百四十四元後經人調停該輪出洋十四元四角了事

杭州

▲建德發現冒充軍官案 月之九日軍署接建德知事電詢省委是否有陸子卿其人旋省公署亦接是項報告並有吳某一人同在嚴州各機關或冒充軍官或冒充知事招搖索賄甚至姦拐婦女乃會令嚴拿果在淳安緝獲現由軍隊押解來省一即陸子卿一名未詳暫押第二師司令部不久將轉移軍法課或省長公署

▲柔術傳習社成立 少林拳術向分皖浙兩派皖派尙剛浙派尙柔有益衞生良非淺鮮前杭縣知事汪嶔現充省貧兒院院長痛斯道失傳特創柔術傳習社額定學員三十名惟須正紳介紹不收學費敎授時間每日下午三鐘至五鐘昨已通函各學員訂期明日開學

武昌

▲省議會開會近訊 省議會王副議長在京因事未歸屆副議長染病不能視事現該會定於十一日開會擬即推代理議長衆頗屬意於周從暄杜康鶴二人聞省會開會之始即當有質問案發生其原因由於官產處長黃祖徽現在又將湖北敎育公產之大頁院擅行變賣已爲議員甯延章所見函致警務處請即阻止拆卸一面擬於開第一次會議時提出質問書咨請省長轉令咨復以保學產

廣州

▲警察大鬧鏡花臺 昨晚七句半鐘城隍廟內鏡花臺演國難餘生社白話劇被某區警察糾黨三十餘人强欲闖進爲守閘者所阻警察等竟將守閘人重毆護院警察及劇員出而勸阻亦被飽以老拳後憲兵趨至鳴笛拿人警察三十餘人早已星散該社劇員某甲到第一區署報案由區長飭人護送回去距離該署數武竟被十餘人環聚拳脚交加該劇員竟爲所傷經即抬回紅十字會醫治聞此事發生原因前夜有某區警察便服至鏡花台觀劇無票闖進被守閘者逐出含憤而去遂致有昨晚糾黨傷人之舉云

※雜評一※

◉反對之電 (二)

斷交之文今正發表而各省反對之電尙紛起反對者之意皆以此外交方針爲有害也而段總理之報告外交方針則以爲避害計不得不然吾謂此外交方針究竟爲有害爲避害須至將來實行後而始見惟實行之始亦正有研究之餘地據以前傳說我之外交方針主加入不與美取一致行動電忽又有亦主武裝中立之報其言之有無根據姑勿深究種種商榷籌備亦有向加入方面進行之勢而今日之東方第斷交後之猶豫時期中尙可發生變化則可斷言者也然則今日即欲論此外交方針之爲害與不害亦當俟後一步之如何而定蓋後一步之有無變化即害不害之限度有無變化也

省長公署通飭行銷 戒烟新藥
前浙江省長齊 藥學士徐錫驥先生發明戒烟新藥
張謇 湯壽潛兩先生
美國丁義華先生暨全國禁烟會長章遹駿
江蘇巡按
◉總發行上海 大生製藥公司
便齋通飭各屬一律通銷並給示保護在案
海對門新藥社 ◉分售 杭州淸河坊巷內 大生製藥公司

上海虹口元芳路東貴方弄內
廣昌號緊要佈告
每盒三角二分每打三元二角

振新染織工場
新發明美彩花 洋紗綢呢 夕法條布
上海振新染織工塲謹啓

京都 天德堂
楊梅結毒 五淋白濁 魚口便毒 下疳腫爛 痔瘡漏管 小腸疝氣

湯森氏美容奇藥 改頭換面
生毛髮藥水 治酒刺面皰藥水 皮膚白色素 雀斑愈光面水 拔毛藥膏
實羅製藥公司總發行

起陽固陰秘寶 希那明膏

婦科良藥 千金湯 專治婦女
前產後諸症服之均效 勝於東洋中將湯
◉總分發行 大生製藥公司

消痰止嗽 杏仁精
◉總分發行 大生製藥公司

婦科良藥 益母丹
藥學士徐錫驥先生監製
勝於東洋中將湯遠甚
總發行大生製藥公司

聲明

拔毒止癢 癩疥瘡藥

大利汽車行廣告

本行出售新廢托車與用過之廢托車兼售車上各種零件與車輪橡皮胎等物
本行且聘有洋機師監督名匠修理各式車輛賜顧者請駕臨霞飛路二百二十八號車行接洽可也
電話西字四一二二號
法租界救火會對面

經售股票

感謝名醫 汪家田

塊塊淡 快活戒烟糖

眞王靜莊特加 民熙藥房種子神品
固本愼恤膏
懷中秘寶

清血解毒 海草精

濕熱毒則癰疽瘡瘍癬疥瘰癧及婦女乳癰乳疽小兒先天遺毒等類皆是此西國發明之淸血解毒內服靈藥名曰海草精按中國方書海苔海藻海帶之屬皆能散瘀消腫退毒頓堅特未知其中所含何質耳今由化學提煉其精全球試驗乃知此實播蕩一切外症之元勳當玆春發時令有花柳之病者尤不可不急服以絕其根株而免釀成大患焉

▲每瓶售價洋一元六角 ● 上海中英大藥房總發行 外埠各本分號大藥房均有發售

人身外症皆由血含毒質污濁不淸致生黴菌毒勢蓄積有久暫之分卽發生有重輕之別原毒之最易感受者一曰濕毒二曰熱毒三曰淫毒由外傳入使血變壞復由內化出而成一種毒症如下疳橫痃及隱於筋骨之楊梅風等類淫毒則爲花柳諸病楊梅瘡魚口便毒

上海慶豐泰號東西洋貨抄莊

啓者本號開設法大馬路紫來街口東首玆已先行交易擇吉開張專運東西洋廣雜貨批發蔴紗綢貨價亦格外公道以廣招徠特此佈告 惠顧 乙1225

織業家注意

新式織綢緞綸花布提花機◉火力電力提花機◉素綢脚踏機◉最新平布斜紋布脚踏機◉織腿帶機◉織毛巾機◉織線帶機◉踏花機◉再整機◉管捲機◉整經機等各種織機紡織應用一切零件俱全 ◉本行所編各種物品目錄定價表函索卽寄但必須註明講求何種機械爲要 (上海乍浦路第四號洋房)Ⓜ松下洋行

果去夢遺

余之體氣素弱不克耐勞杜門謝客已將三載原期調養天和或可拯救精神徒以自概時勢之日非乃負笈以出遊學東瀛不無向學過勤勞心失節致患遺精素弱之體更然不支困憊異常急醫診治百藥罔效自思異地養病究非適宜不如回國調理自以買棹歸里靜待病愈時晤學友陪談直告病狀之苦者曰上海三馬路大舞台對面鍊雲藥房金剛百鍊丸治遺滑精奏效非常從鄭君洋八元購歸二料每日照服確有應效半載於茲去夢遺一夢豐黃藥安然無事不當此病盡除尚能增強身軀猶非昔比同寅聞余去患安寧合人大悅同學患此頗多服百鍊丸先後告愈見聞二十餘人一無復患異有生死人而肉白骨之功奉告同病共登仁壽特此登報誌謝藥之精良也〇天津河北遊學生周興鳴謹 乙1047

吉佳醫院

內外科兒 耳科產婦 眼鼻咽喉 花柳梅毒

虹口有恆路三十四號 電話三零七二 設有病室入院隨意

梅毒淋病痔瘡筋肉及關節痳瘋皮膚病陰萎症夜尿症以上一切病症均已採得最靈藥品性應備注射絕無痛苦毋庸住院已試者無不立效望患者注意◉本院特聘玉凌雲君擔任通譯可無隔膜之虞

敬謝海狗腎補身衍慶丸

部人家頗小康自結婚已至十載下猶虛且內人所患不調或前或後以致臨時腹痛胸服面黃肌瘦四肢無力及天癸白帶下諸虛百損形容憔悴百病叢生屢請名醫診治服藥均無見效據醫士云氣血兩虧經嗣難望部人深爲憂慮於是去冬九月間敝友吳福淸君談及惟有上海二馬路西新里內京都天寶齋藥房特別研究新法化學秘製參茸海狗腎衍及婦科降生丹專治男女各症屢奏神效隨託吳君到申購寄丸衍慶丸半料婦科降生丹一料寄青分別調服及服未半病覺霍然至今已得弄璋之喜飲水思源實賴貴藥房誠心可敬伯道之憂矣 青浦鄒榮青啓 1318

唐氏修譜

竊我鎭海西鄉販裏塘唐氏自天寶間明州叅軍光琛府君始居於此至淸初公俊府君始有譜迨嘉慶五年族長昌公重修之迄今已百餘年支派益紛急議續事纂修爲此登報廣告凡我唐氏如有遷居別處須將蕃行名氏配生卒子嗣詳細開列上海寄三陽南貨鋪寧波寄福順嫁裝舖轉交勿遲勿誤 唐氏族長隆浦告白 甲362

鳴謝上海福安保壽公司賠款敏捷

啓者先兄王念雲曾於陽曆去年十月一日由蘇州分公司總經理姚友蘭先生介紹向福安公司投保壽險洋一千元不幸於去年十二月十七日在籍病故當經報告蘇州分公司姚友蘭先生轉報總公司旋蒙核准將賠款如數給領並無留難等情投保不及三月保費僅付七十二元歿後不出星期已過付一切渝咨泐此是項足見該公司之信用可嘉爲此登報致謝恤並爲我邦人士告焉 蘇州陸基鎭隆茂竹行王柏卿偕姪積慶謹啓 乙1401

請得頭獎拾萬二元

信益公司經售新華銀行儲蓄票陰曆三月初五日開彩批發零售比衆克己專收各種股份公債證券日暉織呢廠等均可交易如蒙賜顧請駕臨 上海英大馬路南石路口

吃鴿丸煙諸君鑑

禁烟日迫士價日昂有烟癮者不得不戒欲戒苦無有效丸于此悉心研究秘製一種新法培元戒烟健身片(淨選輿胃健脾)順氣化痰理濕舒筋活血解毒消積等諸中西藥品提精汁精製成片一無論新舊烟癮一料多則二料卽可斷根永不再發此片絕非市上僞品可比巧言取利而不顧人身之受害者可比望烟癖諸君速來購服方知此片之功效如神也愼之定價每瓶大洋一元一料三瓶三分福壽三種 茶號英大馬路日昇樓對面太和大藥房 方九馥銀樓英大馬路拋球場◉王大生烟號五馬路怡園對面◉茂生和每

料大洋三元服法另有詳單●醫學博士王培元黃世康●秘製●總發行所在新世界對面巴黎飯店後十九號洋房分售處後馬路乾記弄民强醫院 經售處

貫一華英編譯館

設在靜安寺路居仁里第一百零六號如蒙各界委託編譯華英文件查核華英簿記無論長短篇幅無不歡迎所有資費等項請惠臨敝館面議可也 主任金子剛謹白 乙345

中華職業函授學校招生

畢業後並可由本校保送留學介紹職業

年祇收講義及郵費銀三元正科一年畢業預科半年入正科者須有高等小學畢業相當程度預科不限資格無論男女已否入校均可報名 送日本留學優等者可由本校介紹至各工廠充當藝師詳章函索卽寄并須附郵票一分開學在邇報名從速校址哈同路東民厚里四百零三號 發起人 王馨人 譚鳳三 朱葆三 何海鳴 朱佛丹 洪家駿 王景翩 林天聲 周錫嘏 金鐵舟 李勁 何民魂 全啓 1139

本校鑒於國民生計之日蹙爰聘東西洋留學著名之士仿各國函授學校制度組織斯校先設工文科二部額定正科二千名預科不限名額普及職業教育起見每最優等者由本校保

中國法政函授專門學校招減費生

本校業已給發講義茲因遠省紛請展限特將報名期限展至陽曆四月底截止又本校爲便利求學起見添設減費額四百名每學期祇收學費三元講義費四元得分二次繳清有志法學者從速報名可也校址在上海老縣前一百六十五號函索詳章附郵票三分 校長張天一啓 甲473

中國銀行函授學校招生

本校因各錢莊各票號等均將改組銀行特加組織以期造就育財政兩部請求立案第一班已于(陰曆)正月廿日舉行畢業是項人才已備呈以部定之正式文憑而畢業復試分數列入七十分以上者得三個月內介紹給職(八十分以上者二個月內)茲第二班已經開學不拘路途遠近均可函授凡有志入學者尙可插班請卽附同講義費等五元來函報名可也函索章程附一分郵票二分 本校現移上海法界貝勒路義和里一弄三號

普益物廢造棉廠函授面授免費學員鑒

化學製棉能紡紗織布創自本廠在鄉開廠悉心研究頗著成效所附設授一部諸君各界雅望而滋甚及仍不取學費祇收講義費兩元學者限正月底截止奈函授面授報名絡繹不絕不及按日講授且雞固却熱心就學諸君爲特展期一月以副雅望而滋悉皆從速幸勿再失此機詳章函索附郵一分〇上海北浙江路晉康里普益造棉廠啓 乙1405

上虞謝家塘謝氏脩譜

謝氏宗譜自前淸咸豐己未重修迄今已六十載由宗人會議決續修卽在宗祠設立譜局於上海英大馬路大慶里謝公館設立通訊處凡我宗人之遷徙異地者請開明生卒年月日地葬向及生平事實寄由通訊處彙交譜局彙增謹佈

德醫張近樞設診於華英大藥房

先生爲專精通治有實效遐邇馳譽今被聘設診於四馬路老巡捕房東首華英大藥房內凡道既交通病家便之(診例)門診一元號金一角(時間)上午九時至十二時在 北四川路崇德路北界林家花園住宅內下午一時半至四時在 元號金二角(診時)下午四時後至夜十時皆可應診如需所乞之時診費加倍●(電話)住宅四二〇六號藥房二六七號又四一一九號 李與齡謹啓 乙1114

公記香煙公司鑒

啓者貴公司於乙卯年四月間託購南通眞北新郵輪牌香烟廿二箱押欠來往一切費用洋二千二百零九元六角曾經前去支取迄今多時並無音信仍未承認不可詢貴公司已無形消滅正在查究此中情事及公司所發新設之人地址未見其影蹤不知去向擬再行加緊查察又不來理論乃由本所開會議決再寬待今特登報奉告定以限期十日卽乞來數計淸爲要至於不認賬項則照章交付拍賣抵償欠款不足之數仍須訪取經手之人淸繳特此奉申街議裁奪 上海悅來公司啓 甲4473

梅雲精神

"HAZELINE SNOW" 商標 夏士蓮雪花 商標

經售處中國各埠西藥房 總發行上海寶威大藥行

夏士蓮雪花之爲化粧品有梅香雪白之妙一經研究科學品新之式試手用之肌膚細白呈之粧品凡欲求補膚潤肌者均可採用

夏士蓮雪花有仿單難辨眞僞 購貨請認明寶威大藥行牌號不能假冒

強種精丸

精養命貴充盈 虧耗則病萬事無佳興 更兼百病叢生 惟服此丸最要緊 不憂乏嗣還可延齡 藥皆王道奉勸心堅定 約須七日後步步見功能 血實物不可缺 欲求增益此丸最有力 婦女經行按月 期不準卽爲暗疾 調理一身流通百脈 能使得孕肌肉轉華色 諸凡虛弱症服之盡解脫 丸精圓珊瑚殼 粒小功專補品推爲冠 化驗藥性良善 內務部批准立案 男女老幼治愈無算 不信先購幾瓶試試看 血液定增多精神必暢滿

總發行所 上海中英大藥房 外埠各本分號各大藥房均有發售

謀得利洋行新戲片已到

上海英大馬路東首第二號洋房後進批發分公司在拋球場 750

最新式改良 眞金鋼鑽唱針已經到申 如用鋼針均從尊便

軍營全隊樂器 水師馬步鼓號 京調二簧西皮梆子小曲廣東汕頭等戲片 各國風琴洋琴 大小唱戲機器

預防急救喉症要藥

目下喉症盛行極爲危險此症且易傳染故有急救之方尤貴有預防之法凡患喉痧喉風白喉爛喉鎖喉纏喉喉痛喉痺以及風熱上攻諸般溫毒但照下開方法用之無不神效

福命藥片

用此藥一片含在喉間一刻卽咽下約隔一小時再含一片頻頻含化自能重者轉輕危者轉安每盒大洋二角

漱喉藥水

用此藥水頻頻含在口內漱至喉間不必咽下偶爾誤咽亦無妨碍如有痰涎隨水吐去自愈每瓶大洋三角

(注意注意)以上二種平人用之可免傳染 上海中英大藥房啓◉ 外埠分號均有出售 N1229

腦漏丸

立止腦漏丸 無敗症徐出若則腎藥一元

本局向在上海輿禮街開設有年藥必揀選道地方須博考經驗精製立止腦漏一方早經求治專治腦漏虧症關不密無論男婦老幼新久未愈實因風寒濕熱蒸釀而成邪入肺竅腦液循竅散流風瘀失固久延大損精血耗散腦液頭暈如空耳鳴似聾背肩骨脊酸楚頭痛畏風目視少神功如不早治則成損症宜服此丸立見神效輕者一料除根重者三料斷根屢試屢驗永不再發每料洋一元 上海東棋盤街五馬路廣濟祥又麥家圈萃秀里華泰和記藥房朱氏蘭臺藥局謹啓 1952

平湖張鏡湖內科

每月十二一二三四日莅滬 天逢陰曆

寓新世界對門大慶里二弄乙 559

上海聯保水火險公司賠款迅速

小號於本月十四日失愼貨物衣服稍有小損經該公司派人驗看立卽照賠可見該公司辦事敏捷特此登報鳴謝俾各界諸君保水火險者知所擇焉 北山西路廣蔡中告白 甲468

成豐股票公司

收買全國鐵路股票證券公債票儲蓄票股票等各銀行現銀交易價格從優 請至三馬路新聞報館對門兆福里或棋盤街工部局對門兆福里均可接洽 電話一七另三 1137 乙136

眞正雲南宣威陳年火腿廉價零躉發售

批發處上海盆湯弄致遠街福利公棧內恒益莊鎭江風神廟巷內亘大號揚州古旗亭大豐號酒分號分銷處

消痰五錠金

總分銷處上海英大馬路三馬路老紫壽鶴路里南口錫吳昌號

治風痰濕痰頑痰如膠中風不語痰火上炎胸膈滿悶嘔吐涎沫氣衝痰厥痰迷痰飲肺痿腥痰神昏譫語不省人事手足麻木兩目上視無論遠年近日痰喘咳嗽失聲氣急哮吼久咳成癆空嗽無痰痰中帶血及少年胃火上炎痰涎壅盛小兒驚風痰嗽等症見奇效眞有起死回生之功斷癆奪關之力 賜顧者欲知詳細請閱方案須認明神農商標◉每大盒七付大洋一元二角◯小盒三付大洋六角 英大馬路中環街口陳一鶴成號香港中環德輔道中環道中環樹春堂酒店 英五馬路實善街利順成號 經理處天津北門外內務部化驗批准寧波鳳街鄭家源鎭由鄭兒洋藥藍來 同裕堂藥店謹啓

心肝胃氣痛斷根一瓶

年終可治之源不論心痛腹痛脹悶脅痛等症靈驗此散不論何種心肝胃氣痛凡痛時服之立止(一日服完)每瓶大洋一元小瓶半元 上海英大馬路盆湯弄廣東杏林堂

好立克麥精牛乳粉

好立克麥精牛乳粉是用確純全食品 最上大小麥精與淨純牛乳融合蒸製成粉誠爲無上食品也其質既補味亦極佳且消化更爲極易凡乳母無乳年老身弱病人體虛並患傷寒與他種熱症者服之最有裨益此粉最爲合宜代乳以喂嬰孩及小孩必能佐其體質發育拒其疾病侵入誠小孩之至寶且旅人攜帶甚便利僅用熱水或冷水調服不必再煮亦毋須另加牛奶倘蒙向各處大藥房及商店購之須認明好立克麥精牛乳粉庶不致誤 好立克麥精牛乳粉公司設在英國思羅地方 駐華總經理發衛禮設在上海黃浦灘一號

分大中小三種

耳中福

本公司新到異樣唱機多種並有各省新片一律齊備金鋼鑽針不勞掉換當此春光明媚長日多暇撥機細聆怡情悅性排愁解悶誠爲消遣之良好佳品也欲享耳中淸福者盍請購而試之當憾相見之晚乎 百代公司啓

眞老美華利鐘表

玆由外洋運到各種鐘表價廉物美特將花名開列於后

六號十四開眞金手表每只十三元 六號十四開眞金表每只念一元 六號鋼殼市手表每只三元 六號金夾嵌鑽彈手表每只五元半 三號扁式花銀馬明表每只四元半 六號銀殼市手表每只三元 三號鐵殼市手表每只三元 六號電光銅殼騎馬手表每只三元 四號鋼殼騎馬明表每只三元 雙獅木鐘每只八角 雙龍木鐘每只九角 五角木鐘每只六角

總行上海棋盤街 北分行上海英大馬路中市 外埠分行天津估衣街 杭州羊市街 寧波崔衙前 833

國產天然珍珠

珍珠出於蚌中倘其天生成而採取尊重易故物少價貴今本號研究得物理新法擇取肥大湖蚌畜養於淸水大湖歷數年之久得人助之力而培養其日月精華易自成採取則價值則生現頭批已運到無多先用眞金鑲就彈簧耳一應全備價值公道割不二如蒙顧速臨是荷 上海跑馬廳二馬路西口分號蘇州閶門外馬路全昌號啓 賜

中國精華眼鏡公司

光學之研究愈趨高明推行愈廣本公司以最精良之機器製成最瑩澈之明品合目光之遠近應顧客之性心價不增高貨求誠實應有鏡架鏡片各種式樣色應不完備急需惠顧諸君任意選擇焉

上海六馬路...

$ 圓 $ 圓 $

本行不惜重資遍登廣告冀使寰球人士知象頭牌各酒為市上最精純之美酒

奉送撲克牌

諸君購買著名美國五心牌酒一瓶代售之店鋪當奉送上好美國撲克牌一副此酒飲之令人康健忘憂且為美國馳名之酒美人足跡所到此酒亦接踵輸入醫士羣推較良於白蘭地酒特奉贈撲克牌冀諸君嘗試想一經知味以後必頻相購用焉

巴得温酒 鉢酒

巴得温酒為晚膳飲品婦女最宜羣相歡迎稱許象頭牌富而雷此巴得温酒可保為上品純淨葡萄酒市上次劣巴得温酒充斥務祈堅索象頭牌巴得温酒雖取價稍昂而其值則奚止倍蓰每瓶皆有貼象頭牌商標敝行可完全担保為上品衛生之巴得温酒諸君賞美酒者宜置備家中

殷實店鋪代售

象頭牌各酒列下
象頭牌五心酒
象頭牌巴得温酒
象頭牌蘇格蘭爲司格
象頭牌麥爲司格
象頭牌啤酒
象頭牌舍利酒
象頭牌紅酒

本埠新聞

西報紀中德絕交問題

文滙報云十四日晚間尚未接到正式或非正式中國與德絕交之消息惟清晨本埠海軍人員已有重大舉動聞諸官場云昨夜奉北京派水兵分登港內德國船隻之訓令今日依令實行毫無阻難觀此則中政府固已決定斷絕德國邦交矣滬人因此乃各注候北京與德絕交之明文以爲指顧間定可到滬乃晚間猶未見之也計港內德船爲阿爾本格號台克里克麥號福神號美大號美利號西江號內以阿爾本格號爲最大（二七六九噸）刻泊於和豐機器廠附近台克里克麥號泊於江南製造局江面餘船則俱泊於法租界江岸之對面美大美利二艘爲美最時洋行之船西江爲亨寶公司之船皆係駛行長江者本埠海軍人員從事準備已有多時一星期前海容軍艦開赴浦江下游泊於阿爾本格號之旁該處尚泊有與船三艘但聞華官對之未有舉動李鼎新已赴北京昨夜北京訓電乃寄交林司令者官場雖雅不欲極力傳播此事然十四日之重要發展固已爲衆共知聞北京又發出船上德人一概移置他處之訓令但此說未經證實謠言頗熾各方面因未見絕交明文紛紛推測惟官場尚鎮靜中國水兵所收留各德船其上共有德人幾何今尚未能探悉云云　按對德絕交已有明令發表矣

調查德商輪內之人數

德商吉成洋行之商輪一艘曾爲華官按照中立條規扣留於南黃浦之白蓮涇港口並由護軍使署加派軍艦監視在案茲慮護軍使以該商輪之機器雖經卸除而該輪尚有舵工水手及小工人等居留在內究竟共有若干人應即調查昨特派員前往該輪調查各人姓名籍貫造册送候核辦

關於貼用印花稅之通告

上海總商會昨發通告云徑啓者頃准江蘇財政廳印花稅分處公函內開案奉財政部訓令查應貼印花之契約簿據其有不貼印花及貼不足數者應將立契據人分別處罰業於稅法內明白規定公布施行在案惟契據成立係由雙方授受立契據人既未依法貼用收受人應即隨時拒絕或要求補貼方爲正當若於未依法貼用印花之契據甘爲收受即非串同隱匿亦屬有心嘗試其情節甚屬顯然自非酌予懲罰不足以維稅務嗣後凡商民人等於財物成交所立契約簿據及人事憑證均應依法貼用印花其有未經依法貼用者應由收受人要求補貼或代其補貼如敢故違除將立契據人依法處罰外並將收受人比照稅法所定罰則減半處罰以懲玩忽即由各省財政廳長會同印花稅分處處長通飭各縣知事并知照商會曉諭商民人等一體遵照除分行外合行令仰該處長遵照辦理等因查會來函除分別函知分行外相應函達貴會查照等因正通告間又准江蘇財政廳印花稅分處公函以奉財政部訓令案據京兆印花稅分處呈稱查推廣印花舖額凡在十元以下一元以上無論屬於第一類第二類貼用印花一分條文內僅以銀元爲標準並無小洋銅元及錢票折合銀元之規定惟社會習慣零星交易多以小洋銅元錢票成交若不明定折合辦法勢必一元之交易盡用小洋銅元錢票等項希圖規避於印花進行不無窒礙擬請規定嗣後凡商民財物成交所用小洋銅元錢票按照最高市價折合銀元如折合價值在一元以上者仍應一律貼用印花一分以杜取巧而利推行等情查現行印花稅額所指一元以上原係概括小洋銅元錢票等輔幣而言茲據前情於稅法既無抵觸於解釋亦較顯明除指令照准外令仰該處長會同財政廳長通令各縣知事出示曉諭一體遵照等因轉函前來相應併錄通告即祈查照爲荷

整頓站長職務之嚴令

滬甯滬杭甬路局奉交通部令開查各路站長爲全站之表率應如何恪守定章實心任事以重要公即如路簽路牌乃行車安危所繫稍一不愼危險堪虞實與全車之生命財產至有關係自應照章由站長親發親收以防危險乃聞各路站長往往擅將收發路簽路牌等事假手工徒以致因舛誤而生危害撞車肇禍層見迭出推原禍始不職之站長實爲厲階又如客貨運費票價關係公欵理宜愼重乃各路站長竟有委其事於司事工頭經理以致弊竇叢生者似此放棄責任殊屬不成事體至各站之候車室原爲利便行旅而設近據報告竟有將候車室改爲司事休息舍而將司事休息舍改爲站長住眷室者亦屬不守定章亟應分別嚴行整頓以肅路風除分行外令仰遵照嚴申誥誡隨時稽查嗣後如有以上各項情弊即以溺職論從嚴懲處以儆效尤並將辦理情形具報查核等因江局長已將兩路定章具報交通部查核矣

部令派兵駐守鐵道

松滬護軍使昨接陸軍部電令開准交通部咨開對德絕交問題現正佈置就緒所有各處鐵道交通自應切實防守等因故松滬境內之滬杭滬甯兩處鐵道及橋樑等亟應在鄰省接壤區域內撥兵駐防隨時注意查察一面令各該路局長將原有之車站警察預備分撥各分站駐守勿稍怠忽云云滬護軍使接電後已與江局長會商防務並飭所屬各旅團長抽調軍隊分撥各站道橋樑駐守

調派軍艦駐防要口

海軍程總長爲鞏固海疆起見以吳淞口之要塞砲台及長江下游門戶之江陰要口均應加泊軍艦以資防守故於前日電令第一艦隊林司令轉令現泊南黃浦之海圻豫章同安建康江元飛鷹等艦移泊淞口並電第二艦隊饒司令亦調軍艦防堵江陰要口以固海防

製造局紀事兩則

▲海軍部現因海軍各艦須添砲械故將英國式小快砲一尊送交上海製造局諭依式仿造二十四尊茲由該局李總辦飭由砲廠撥調工師一名將送來之小快砲檢視該砲口徑計四十七米立合英尺一寸七分（直徑）其銅質之退力桶長四尺七寸餘乃射三磅重子彈之快砲並將砲內機關各件亦各拆視業已預備先行翻砂以便照式仿造聞該砲工程頗大云

▲製造局砲彈廠每日所造梅花彈原定造成六十個茲陸軍部因不敷接濟軍需於昨日飭李總辦籌議每日梅花砲彈能否造成七十個着即妥議具復云

縣署籌維火政之訓令

上海縣公署昨日訓令各市鄉經董云案據上海救火聯合會會長毛經疇函稱查十餘年前上海城廂道路素稱狹窄地方火政守陳不化偶有火警每易滋蔓釀成巨災自設立總工程局後凡居民翻造房屋概行收讓二尺遇有凹凸之處收至五六尺不等如開放道路則特別規定而地方火政亦加意講求建築鐘樓改良器具實力經營自此以來地方道路較前寬敞火患較前減少上月二十一日閔行大火燬去房屋一百餘間損失財產在十萬以上可謂巨災當經派員前往察勘去後茲據復稱該處道路狹窄達於極點通衢要道祇七八尺之寬兼之兩面房屋拔水板屋沿幾可相接每遇火患易於蔓延但該鎮毘連浦江取水尚便此次巨災實因救火器具素不講求兩旁房屋相距過近以致延燒迅速若不力籌善後將來再遇火警則何堪設想擬請由會函呈縣知事令行閔行鄉公所將地方道路切實規劃分幹路定爲若干闊支路定爲若干闊居民翻造房屋仿照上海辦法須先赴公所報明由所派員前往勘明應收尺寸若干填明給照然後開工似此辦法道路庶幾逐漸寬闊一面會同閔行商會邀請閤鎮租業兩方開會籌欵將火政切實整頓從前舊式水龍分別去留添購力量稍大之新式救火器具組織救火會每年分四季操演以期純熟而免倉卒等情前來查閔行爲上海首鎮不獨戶口甚多抑且商務繁盛整頓救火器具實爲當務之急放寬街道便利交通亦爲補助消防行政之一種該員條陳各節不無可採除上海閘北兩市設有專任機關毋庸贅敘外浦東等處均付闕如應請縣長俯念放闊道路籌備火政均爲地方公益起見迅賜令行閔行鄉公所並各市鄉從速舉辦以利交通而重火政等情據此查核所陳各節係爲消除火患起見曲突徙薪事先有備自應照辦除分行外合亟訓令仰該經董即便查照酌議辦理

彭建標致兩院議員書

▲催議取消收買存土事

國會議員彭建標請假返粵近閱收買鴉片事特致參衆兩院書其文曰兩院諸同事大鑒我國除害要政莫過於禁絕鴉片院內迭次提案各省屢次請願建標始終贊成而對於各條所定假鴉片以圖利者尤主張嚴重處罰此次收買滬上烟土無非假製藥之名行販賣之實以刑章言之是一種犯罪行爲以斃害言之是一種毒民政策英政府不忍亡我中國毒我華人尚願拋棄鉅大利權與清政府訂結條約限期禁絕今屆限滿之期副總統不惟不謀淨絕之法反受人蠱惑借名圖利不惜延長禁烟期間猝然與洋商簽約此誠至可太息之事國務會議對於違法殃民之主張亦貿然通過殊堪駭異建標因遭祖母之喪告假返粵道經滬上訪查滬地現存之鴉片尚有二千五百餘箱聞此次政府每箱收買之價爲八千二百兩滬商實得之價爲八千二百元以兩易元每箱可扣得二千餘兩政府表面收買之一千二百箱及華商提存未賣之一千餘箱均須照扣據滬市喧傳此次之主持其事者固可發一注大財而國會中人亦多沾其利益者前旬章太炎先生赴會演說亦言國會對於此事寂寂無聲不能不令人疑其受賄人言嘖嘖豈能視同痛癢且與洋商訂立關於國庫有負擔之契約須經國會議決今以公債收買明明有議決之權深盼兩院同人從速提議取消俾國民少受代議政治之利益愼毋以清白之身致爲他人所污更毋以多數人之政權致爲少數人所操縱建標飽聆滬人士之言論故敢痛切陳詞伏冀猛醒即頌公祺

販土案尚欲請求重審耶

自稱雲南特派交涉員趙丕承率同僕人陸金琴有事來滬被江海關扦巡洋員石爾蒙等在趙之行李皮箱中抄出大宗雲南烟土當將趙陸兩犯拘送上海地方審檢廳訊明判決趙監禁二年並科罰金洋三百元陸監禁七個月並科罰金洋三十元詎趙陸奉判不服投蘇高廳上訴無效又投北京大理院上告由該院書面判決仍照第一審判決執行已於前日由蘇高廳將趙丕承陸金琴兩犯發回地方廳諭飭送監執行禁錮在案茲悉趙丕承等自發回到申後即倩人邀請律師具詞到廳請求重審不識如何批示也

禁錮南成都路暗殺案中之騙子

寓居新閘南成都路寶裕坊二百三十六號門牌已故前淸淮揚道蒯光典之第二妻王氏及其第三子蒯彥先於本年一月三十號黎明時均被惡僕王廣福（即汪廣福）用刀勒斷咽喉殞命並被搜刦去値洋數百元之現洋衣飾逃逸業經捕房將汪之保人王得成拘解公共公廨迭經訊供判王押候提到正兇再行訊核在案日前蒯之長子蒯孝先連接寓居法租界小客棧內之湖北人孫武兩函內云此案伊知着落可以帮同緝捕惟衣衫襤褸須商借數十金購買衣服偕同前往等語孝先即將函送至新閘捕房派探周小弟借事主至法界與孫會面據言正兇汪廣福之胞兄汪廣才現在杭州城內吳公館當差定知其弟下落即能破獲逐爲代買衣帽鞋襪同探捕頭轉請公共公廨簽交涉使署備文於前日由周探偕孫武同往杭城協同警署至吳公館內查詢嘗據吳姓聲稱伊家並無汪廣才其人祇有汪孔常已當差十餘年人素安分亦無胞弟汪廣福在滬謀生等語而孫與汪孔常素不相識以故周探逐同孫武回滬稟明捕頭以孫所言不實係屬欺騙徒費許多手續諭令將孫收押昨晨解送公共公廨請究先由周探與九號西探目斐司鐵澄上堂稟明經過各情形繼由蒯孝先投訴各節與該探等所稟相同訊之孫武供詞支吾奉會審員王襄之君核供商之英白副領事以孫欺騙罪已成立判押西牢半年期滿逐出租界

查獲久和土棧刦案之關係人

田阿根身帶皮夾一隻在美租界北蘇州路行走被滙四捕房華探目馬阿美查見以其形跡可疑拘入捕房解送公共公堂判令押查在案茲經該探查得田之皮夾係住居法租界之周景昌在海甯路交其携帶內儲現洋二百五十三元四角與廣東路久和土棧被盜刦失二千五百餘元一案頗有關係稟明捕頭諭飭緝提同黨到案併究

包探拘獲匪徒

法新租界辣斐德路四百五十三號門牌沈孟侯別墅兩次被匪搶刦去金表金鍊衣服等物報經捕房飭緝在案現由探目沈德福包探孫金利偵知此案匪徒匿跡新租界唐家灣五十二號門牌當即前往拘獲匪徒四人解入捕房聽候訊究

姚文棟尚以中立聒政府

上海公民姚文棟昨日又以外交加入問題致電大總統國務總理請仍嚴守中立茲將電文錄左

▲其一　北京大總統總理鈞鑒中國只嚴守中立四字可消弭無窮戰禍促進世界和平此正是寰球大方略英雄大作用且有大功德乃忽役役於近功小利目光驟促落著驟低化國手爲庸手安免全國驚疑姚文棟叩

▲其二　北京大總統總理再察歐戰將終何可加油添餤再爲戎首中國之運輸一日不竭即歐戰一日不休是禍中國並禍全球也而中國如人之一身取血盡亦自斃矣其餘陰謀種難殫述文棟又叩

齊省長禁米出口

稅務總公所昨接齊省長訓令略謂訪聞近有奸商貪圖漁利私運米糧出口當此米價昂貴民食艱難之際豈容若輩罔顧大局破壞禁令除通令水警廳嚴查拘究外合行令仰該所長嚴密稽查以重民食等因吳所長奉令後即轉飭各分所一體嚴查

財政廳飭查取巧漏稅

高子波神乎技矣
舒壽老總發行所
服法另詳 勿效還洋 以照信實
健臌
自濁
健陽
白帶
咳嗽
感冒存濟醫局 淋濁止痛刺功效如神
上海四馬路 仙館戲館東首

稅務公所昨接財政廳訓令略謂據調查委員王曜報稱查蘇屬稅務產銷及征收商人指銷地點往往任意塡報訪聞有多數貨船並不運至指銷之處中途卸貨而此項稅票每由行棧收留重用似與稅收有礙請通飭所屬偵查過有中途卸貨之稅票應於票面加蓋業已卸訖戳記卽以此票作廢以杜重用之弊與各處稅收不無裨益等語似此借票混漏與稅收大有關礙爲特通令一體嚴行偵查並須加蓋戳記以杜取巧毋再大意云云吳所長奉令後當卽轉令各分所一體查照辦理

◉路局長諭禁朦混報運

滬杭路局江局長近查得攬裝客貨之掮客每將杭省所產之絲織品僞稱衣包希圖減輕貨稅及運費有意取巧與稅課運費兩有窒礙自應嚴禁故於昨日通告各站長嗣後凡遇包裹等件交裝者務須加意查察如有查出朦混情事立將該貨扣留充公一面仍須查傳貨主罰辦以重稅務

◉調查路員薪俸之部令

滬甯滬杭甬路局奉交通部令開准審計院咨調查本部附屬各機關職員薪俸數目請列單送院等因爲此附發表式十分令仰該路務卽遵照單開各項將該路全路員司及附屬機關人員依照六年一月分薪水數目造具簡明表冊限於文到十日內造齊送部以憑轉咨勿延等因業由江局長轉飭核算處遵辦矣

◉上海市催塡學校一覽表

上海市學務委員賈豐芸昨致公私立各學校函云奉上海縣知事公署訓令開案照中小各學校每學年應依照部定職教員及學生一覽表式樣塡報一次歷飭遵辦在案現在各校應塡報五年度各表合行照刊飭發仰該員卽便查收分發本區內公私立各學校並卽知照各校收到此項表冊應查明五年八月一日學年開始以後之職教員及各學生一一詳塡務於本月內塡就交由該員彙齊送署以憑分別存轉毋稍遲延切切此令等因並發表前來奉此合行將表送上卽希查明五年八月一日以後之職敎員及學生一一詳塡於本月內送交敝處以便彙齊呈送公署存轉幸勿遲延爲荷

◉錢業公訂同行規則

上海南北市錢業向由兩公所各定同業章程近因合組之公會成立除公訂各項章程外又公訂南北市錢業同行規則如下（第一條）同業收票平時以兩點鐘爲度過兩點鐘後歸次日照付惟至十二月十五起至年終止此半月中隨時照付（第二條）同業平時收票時刻已於第一條規定惟支票劃條等遇有原根未會關照應將原票退回收銀之家今議此項退票以晚六句鐘爲限卽須檢還不得再遲此指同行退票時刻而言外行不在此例（第三條）本票及支票均係滙劃到期如持票來收現銀現洋須照錢業通例至次日付給如有未到期之莊票向入更現掉票均須訂明來蹤無錯認票認人始可收兌以免臨時爭論顧各愼之（第四條）闔輪到申向無一定時刻該幫來信託理收介以及支票除訂明板期外凡有見信收介及見單支兌之欵槪歸信到之次日照理以免匆促如次日適逢禮拜及銀行停工期內亦應照洋商例辦理（第五條）吾業同行拆票原爲流通金融起見所以權衡取息期以兩天利資週轉設如同行過有不測遵照向章先理同行拆票爲特重行聲明以昭公例而示愼重（第六條）同行設有不測停閉者公議以該莊本票延至當晚十二句鐘爲限一律退票將該莊賬箱及重要各件公同封固以杜流弊（第七條）同業收解現寶如有批碼不明者向公估改正如有碼單當夜不及批正者收進之家暫且收下俟次日邀同解出之家同至公估改正缺歸介出承認批費歸公家認（第八條）同業應用送摺條及保單此兩種每年由公會刷印分送各莊以歸一律（第九條）銀行劃頭加水無論禮拜日及停工日期至大不得過七錢如有借用獨日次日祗能還銀行劃頭不准有討還現銀之舉其拆一日或兩日須聽多家之便（第十條）票力一項如往來家付來雙力票每千兩扣付銀一錢如向有票貼之家及付來銀行票不在此例（第十一條）銀行劃頭與更現銀無異所以有加水名目一經劃出之後當夜設有某家轇轕例歸劃出之家自開卽買賣洋元無論現洋滙頭一經介出亦歸賣出之家擔任（第十二條）年終同行找頭往往故意缺數遲送藍扣或遲至元旦天明而始送者實屬不成體統此後望吾同業各自戒免如蹈故轍准於次年開市後抄賬照補（第十三條）同行退輕平寶准以四點鐘爲止以昭劃一（第十四條）輕平假批各退上家寶銀收下給與回單不准派棧司跟訂殊失雅觀（第十五條）介付銀行碼單如有重平之寶應在碼單上開明隻數俾易檢點（第十六條）滬市元寶向憑公估批見通用設遇誤批灌鉛等寶凡收用之家估看不真必須用鑿打見則批碼仍在分兩無差方可退換若一經灌鉛流出及批碼糊塗槪退掉以杜先批後做之弊（第十七條）近年同業中竟有塗改寶批暗中漁利非惟關礙公估名譽抑且失同業信用此後如有人指明確實改批舞弊之家議罰規銀二百兩將一半充公一半酬勞指告之人以示鼓勵（第十八條）同業向銀行拆銀本票上應寫明某行抬頭以杜遺失冒收之弊（第十九條）前自癸卯年起凡上滙劃之莊向收會館經費洋五十元今因所入不敷集議增加自辛亥年起改向每家派收經費洋一百元再漸莊上牌費每家繳銀二百兩老店更動減半均於上市日劃交司月收存（第二十條）再各莊滿賬分紅公議提出一釐撥助會館以裕公費（第二十一條）以上各條經同業公同議決於丁巳年元旦實行

◉章太炎在南洋公學之演說（續）

人苟精世之一藝卽一生受用無窮不必他鶩亦不暇他鶩然已之藝則重視之外此則輕視之亦大悖於理蓋社會者何一技藝合組之團體耳凡百技藝缺一不可我卽此團體中之一份子烏可以所能傲其所不能哉今貴校專講交通上之工業是亦技藝之一部分其他技藝皆無大關係縱有所學亦不過借徑耳獨是交通之事業有大有小今之最要者無過於鐵路等而電氣次之今因交通事業而牽想及於政府則政府之爲物亦可以技藝目之卽如內閣總理其行政設施無不有技藝之性質與諸君之學業固大同而小異也諸君來此必有學成之日惟學成之後出而任事試思爲人用乎抑自用乎中國所有交通事業其初未嘗無辛苦經營者其終乃屬諸他人甚可嘆也（中略）政府日日言交通計畫而所以爲偉大計畫者不過由某至某國內之短鐵道耳交通事業必不可限於國內邊海之地及海島等爲尤急之舉乃知小而失大竊爲當局不取也諸君在此所學者乃交通之工業鄙意請諸君百尺竿頭再進一步有偉大計畫之決心則我中國之交通事業橫絕大地莫之與京矣若以交通事業而爲他人所用不能自用則有何以自別其害亦無窮期今僕之所說大都理想人必有嗤爲忌妄者其實中國果能自强此種目的數十年後亦復不難達耳

◉中文同業會歡迎工黨

中文同業會係中華書局文明書局同業工人所組織日昨假座老北門內香花橋書業公所開職員會幷請工黨總理韓復元及文牘員顏也愚兩君演說到會者三百餘人午後三時開會先由主席王時榮報告開會宗旨卽請韓君登壇演講先述工黨已往之歷史次述目前之狀況謂本黨產生於民國元年旋因帝禍摧殘遂卽中止自去年共和復活本黨乘時恢復未經數月各處設立支部已二十餘處現擬先辦一二生利事業卽組織工業儲蓄銀行星期日學校工業學校工業養老院等爲根本上之助長云云次顏也愚演說次該會幹事員常步春商務印書館陳琴生及胡春泉朱成志等相繼演講均表示贊成五時半會畢啟以茶點而散

◉調查國貨之公函

上海總商會昨致各商號函云徑啟者中華國貨維持會續刊第四期國貨調查錄列表調查函送到會查此項調查錄自出版以來海內外各界索閱甚衆於國貨銷行之廣告大有裨益茲轉送調查表一紙請貴廠寶號如式塡報於一星期內徑送錢江會館內國貨維持會查收爲荷此致卽頌台祺

◉國貨維持會明日開評議常會

國貨維持會昨通告各議員云本會定於陽曆三月十六日下午七時開評議常會討論一切進行事宜屆時務祈撥冗蒞臨共同籌議以利進行

◉印花稅處長調查婆事

蘇省印花稅分處處長郭詩輝奉財政部印花稅總署長特派在江甯組織機關旋來申會同上海縣知事在境內清查商界對於購貼印花一事能否依法遵貼有無違法漏貼或貼不足數情事並與稅務總公所吳所長暨南北商會長等實力勸導覲界方面各業商號一律購貼茲郭處長已會查明滬另從蘇州方面各屬境內次第清查然後回省昨日已起程就道矣

◉木商請維營業之道批

滬海道署昨批木商會館呈營業困難續請維持由云查此案業由本署咨行浚浦局總辦並令工巡捐局酌核辦理在案據稱工巡捐局函復議決各節是否屬實仰候令行該局復議具復再行核辦此批

◉南市穢氣四播

南市各居戶近因擔糞各夫往往遲延二三天不將糞桶傾倒或將挑去之糞穢轉積坑厠內旣無船隻裝運日久愈積愈多甚至滿溢路旁穢氣四佈淸潔不淸有妨衛生是以紛紛函請工巡捐局設法查明取締朱局長特傳諭承辦人從速淸除茲據各承辦人聲稱近來天時陰雨春熟不佳農夫少有買辦肥料所以銷路呆滯惟有稍緩加船駁運云云朱局長以地方人民衛生最關緊要挑倒糞穢全賴夫役勤愼方免屯積着將原有各糞夫內挑選得力者按日挑除其怠惰各夫一律汰去以重衛生

◉救濟會添派調查員

滬上拐風甲於他埠自紹興同鄉會諸董發起救濟婦孺會以來拐匪始稍斂跡然拐匪籍隸粵東者居多而各探員均江浙人粵語未能明晰因此該會調查科董事特派倪善昌爲該會調查員倪雖爲浙江上虞人善操粵語兼悉英文日來襄理調查員趙再青督率各偵探在各輪埠巡查頗爲忙碌

◉輪姦案查明判決

住居虹口元芳路三百四十一號門牌之粵人林海林控同鄉人歐金海與林見將其十四歲女兒阿新誘入東有恒路八百六十號門牌披屋內强行輪姦以致下體受傷等情業經捕房將歐與林見及原告之女一併拘解公共公廨迭經訊供判女暫留濟良所歐與林押候查明再行訊核在案昨晨由廨復訊原告偕證林桂益上堂訴明前情請究據捕房代表牛門律師上堂譯稱此案已經捕房向各方面調查殊不可靠林女所供被禁三天詢據隣人云林女在被告處行動自由並由西探鄭至原告隣近調查據云該女行爲不正從前亦做過不端事而濟良所董亦稱該女品行平常時與出店男孩等調笑況該女年已十四歲照刑律十二歲以下謂之强姦惟乃父林海林在老船埸執業人極規矩請將伊女送留棲流所以儆將來應請訊奪等語訊之被告延律師到堂代爲辯護不認誘姦請釋會審員王聳之君核供商之英白副領事判林女送留棲流所一年期滿交其父領回管束被告歐金海林見旣據捕房查明從寬判一併開釋

◉誘拐女孩

揚州人崔大祥因誘拐七浦路吳錫生家十四歲女孩桂貞圖賣被包探金福壽等查見將崔與吳女一併帶入捕房昨解公共公廨請究經中西官訊供一過判崔押候查明再訊

◉販土途遇索詐

松江山陽鎭人葛引金昨在滬北購得烟土數包擬帶回原籍販賣行經老北門地方爲流氓王金生察破上前向爲索詐不遂卽向崗警報告由警將葛王連同烟土一併拘入二區警署轉送地方檢察廳奉諭分別收押候究烟土存案

◉欠銀限期繳清

入籍日本之陳源蘭（卽日商義盛榮號主）在公共公廨控楊聲甫賈地不交並不還本利銀六千五百餘兩等情由廨訊判被告交保候訊在案前日午後經王聳之襄讞會同日副領事加藤君升座提訊原告延日本律師上堂譯明案情要求勒令被告限日交地並將本利銀繳到案給領繼由原告陳源蘭之代表曹隨山投案聲稱向在義盛榮號內爲經理號主陳源蘭現在因事已赴日本被告於宣統二年間向號主借銀五千兩將七百十八號計田二畝七分有零之方單作抵至去年六月該被告因無力償還當將是項地價銀三千五百兩歸原告執業外尙少本銀一千五百兩及歷年利息三千八百餘兩非但分文不還反將是項單地售去四分計銀一千一百餘兩應請一併究追質之被告楊聲甫供稱所借之銀五千兩除立抵作價三千五百兩外嗣復立據杜絕載明拆屋交地時找還原告銀五百兩作爲淸楚其利息銀兩早經原告情讓云云中日兩讞員得供會判被告仍交原保着還本利銀三千二百五十兩並限於一月內拆屋將賈地交與原告執管

◉契串轉抵之糾葛

吳宏炳前投法公堂控稱有顧杏生前將房屋地契糧串托中前來兩次抵借去洋四百五十元逾期不贖核計本利共欠洋六百七十五元求請訊追經法公堂飭提避匿判將房地拍賣作抵後爲地主譚楊氏得悉當將洋六百七十五元繳存捕房止拍並投公堂聲稱該房地係祖遺之產有田單爲憑此契實被孫子譚金林私自取出向顧杏生暫抵洋十元不料被顧向人轉抵巨數惟房地既有田單契串不能作還求請公斷金林稱向顧暫抵後卽備本向顧贖取顧延不交還是實判候覆訊再核故又傳到地保詰問據稱契上載明有單楊氏所呈之單實係該址之田單無訛乖讞員判以此案實由顧杏生向原告抵借與楊氏無干洋銷拍賣田單存洋均給楊氏領去執業契串存案吳宏炳所控欠洋候緝提顧杏生到案訊追

◉賭徒分別懲儆

張土寶王阿根沈桂生前晚糾同許榮明沈阿弟婦人胡張氏張吳氏等男女二十七人在虹口西華德路成仁里二千二百八十四號屋內聚賭抽頭被捕房查悉派探往將各人一併拘獲准各存洋保出候訊在案昨由公共公廨傳案訊明判爲首人張士寶王阿根各押西牢一月沈桂生押兩禮拜餘人各罰洋三元充公賭具銷燬

◉恒孚銀樓行將開幕

拘在蘇州觀前街開設百有餘年之恒孚銀樓遷在滬北英大馬路集益里口組織支店將次開幕該樓連日收買現貨條金足赤不下十餘萬聞該樓之飾金提煉頗淨現因開市在卽所有蘇甯兩幫之著名工匠廣爲羅致以期花樣翻新云

◉購物乘間行竊

河南路四百零八號門牌洋貨店及天成綢緞號同控朱寶生以購物爲由乘間竊取絲襪綢紗等情昨由捕房將朱拘解公共公廨請究據見證張國記上堂證明被告行竊情形訊之朱認竊不諱中西官核供判朱押西牢一年滿交原告領回

◉行兇判罰十元

姚勇入控住居馬霍路之顧阿四欠洋不還向索反被毆傷等情昨由捕房將顧傳至公共公廨經中西官研訊屬實以顧不應行兇判罰洋十元充公無力改押十天以儆

◉圖竊判押七天

厦門路四百三十一號門牌婦人査花氏控顧春林掩入圖竊等情昨由捕房將顧拘解公共公廨請究原告偕證張王氏上堂訴明前情訊之被告供詞支吾中西官會判顧押七天以儆

◉攫取鍍金挖耳

匪類顧阿福前日午後在湖北路攫取乘坐黃包車之婦人鍍金挖耳一支飛逃被老閘捕房包探李明泉追獲搜出原贓失主已乘車去遠遂將人贓帶入捕房昨解公共公廨請究先由李探上堂稟明前情訊之顧供稱挖耳在地上拾得並非攫取中西官以贓證確實未便推賴判顧押西牢九月贓存捕房候認

◉髮妻並非被拐

章洪生投法公堂控稱髮妻陳氏於上月間私自逃出今在康署氏家尋見向領不服報捕拘案求請訊究給領陳氏供時被丈夫責打無奈私自出外向與曹氏相識故至伊家暫住並非被拐是實曹氏稱陳氏來言夫婦失和故此留其暫住伊夫來時婦人勸其歸家不允實非婦人將其留住不放求察判陳氏交伊夫領回管束曹氏無干開釋

◉誌謝

永新製鹽公司新製一種喉症消毒鹽凡患各種喉症者以此鹽吹入喉間去涎數次卽能消毒見功無力購者另有施送（兼備急治喉症簡要方亦可索取）外埠函索須附郵票一分昨承該公司惠贈兩瓶又育文書局新出版國民適用最新通俗尺牘增附珠算明白易曉頗合普通之用昨亦承贈一部書此并謝

❋來函❋

來函一

謹啓者貴報三月九號自由談插畫誰之罪耶一則是何用意竟以中國比諸此類何乃太甚耶操刀者以外貌言大槪指將行絕交之德販牧奴將又譏指貴報豈非中國人何自賤若此請有以語我來　陸自雄白

本館按此插畫由館外投稿而來大抵因當時中德交涉正殷發於一時義憤所致所謂宰牲公司者言某國種種不合公法之戰爭慘無人道也販牧奴者言此次戰事首先開戰之國因一國之關係而驅各國以犧牲也所畫之狀不過犧牲之義並無輕賤之心諷世畫蓋取其大意不可執實以求也此覆

來函二

逕啓者奉外交部訓令開准駐法胡公使電稱現在郵船多阻月餘不接文報旅僑深恐家屬懸念致請電部轉致京滬各報登布諸予照准鈔錄原電令行轉交上海各報登錄俾衆周知等因相應送請貴報館查照登載俾衆周知實紉公誼　駐滬江蘇交涉公署啓

❋雜評二❋

◉議員之價值　（庸）

收買存土一案據道路所傳有謂每箱之價格八千餘元者有謂存土之成本實祗六百餘萬元者悠悠之口是否有徵固勿深論惟此種自殺政策卽使當局者兩袖淸風絕無所沾染亦不能稍寬其責備兩院議員對於政府兩月以前何等風厲而今乃突然軟化耶

政府委員口頭之答覆旣以爲不得要領而請國務員出席矣乃自上月二十七日國員託故不到以來迄今半月議院中竟若忘其前事十三日之會丁世嶧勵議催請出席乃亦遭全院之否決豈以存土一舉經有力之疏通議員諸君早已認爲正當耶抑於外交聲中避內訌之嫌遂幷此小小質問而亦不致發耶嗚呼我讀彭建標致兩院之書而不能無疑矣

商務

國外滙兌 三月十四日

上海滙至倫敦 (以上海規銀一兩計算)
銀行電滙
銀行即期
銀行四月期
銀行買進四個月期滙票
帮根電滙
四月定貨
又六個月滙票
大條銀(現買)
三先令四辨士三二五
三先令四辨士三一二五
三先令四辨士五
三先令五辨士六八七五
三先令五辨士八一二五
三先令六辨士一八七五
三先令七辨士一六二五

上海滙至法國 (以上海規銀百兩計算)
銀行電滙 四百六十六佛郎五
銀行四個月買進 四百八十五佛郎五

上海滙至紐約 (以上海規銀百兩計算)
銀行電滙 美金七十九元七五
銀行買進四個月期滙票 美金八十二元二五

上海滙至香港 銀行電滙 (以香港百元合上海規銀) 六十九兩五

上海滙至印度 銀行電滙 (以上海規銀百兩計算) 二百四十二個羅比

上海滙至日本 銀行電滙 (以日洋百元合上海規銀) 六十四兩

金市

昨日(星期三)先令上下午縮去半辨士大條亦縮三七五東滙則長至六四三三五惟遠期標金先令未開盤時曾開三百十一兩既又漲至三百十四兩二錢銀樓飾金祇加半元茲將開盤收盤之價列下

現貨票金 三百十四兩
沙金合赤金 三百二十兩
足赤條金 三百十九兩
四月份標金上午(開盤) 三百十一兩
又 三百十兩
又 三百十兩零五錢
又 三百十一兩
又 三百十一兩六錢
又 三百十二兩五錢
又 三百十三兩八錢
又 三百十一兩五錢
又 三百十二兩三錢
又下午(收盤) 三百十四兩二錢
銀樓首飾足赤金兌出 每兩四十六元
又(收進) 四十二元
銀樓首飾足紋銀 每兩一元六角五分

錢市 三月十四日上午收盤

英洋 七錢二分另五
龍洋 七錢一分八釐二五
廣東小洋 六錢三分二厘八七五
江南小洋 六錢三分二厘八七五
銀拆 二分
銅元 一百八十四千文

▲又下午收盤
英洋 七錢二分另五
龍洋 七錢一分八厘五
廣東小洋 六錢三分三釐七五
江南小洋 六錢三分二厘七五
銀拆 二分
銅元 一百八十四千文
錢找 一千二百文
衣牌 一千三百三十文
市錢 一百五十千文
角子 一百十七文
貼水 十六文

股票證券 昨日交通公司報告

藍格志 買 十八兩二錢五分
柯羅麻 又 十一兩二錢五分
搖華 又 念兩另二錢五分
斯呢王 又 十四兩二錢五分
揚子保險 賣 二百五十兩

又證券交易所報告
四年六厘內國公債 售出 五十七元
三年六厘內國公債 又 五十六元
八釐內國公債 又 八十元
招商局航產股 購入 一百五十兩
交通銀行(庫平) 售出 三十二兩
通商銀行 購入 四十兩
漢冶萍 售出 二十元
浙路證券除四期 又 四十七元
蘇路證券除八期 又 三十三元
浙江興業銀行(已撤三期) 又 已付七十五元 購入 九七五折

米市

調查湖南蕪湖漢口三處之秈米自八號至十四號止此一星期中由招商太古怡和滬安寧紹及日清公司之輪船共裝來一萬八千七百六十五包計天津帮辦去五千包廈門油頭兩帮辦去三千包寧波帮辦去三千五百包除銷去外現各洋棧存貨尚有一萬四千五百包來貨頗旺銷路亦暢故價尚無升降粳米羅秈昨日內地各處米船到者計有二十餘艘銷路平穩價亦平定茲將市上開出大盤行情錄下 每石

錫帮廠機粳 六元七角
常帮機白粳 六元六角五分
蘇同機新粳 六元三角五分次六元
青角白粳 六元三角次五元六角
四涇白粳 六元二角次六元
黎里機新粳 六元二角
松江機白粳 六元三角
蚨坎機白粳 六元
陳嘉機白粳 六元
六直機白粳 六元
常帮機白元 七元
蘇同機白陰元 六元九角
廠機洋秈 六元
廠機客秈 五元六角
燕湖秈米 五元七角
湖南秈米 五元七角五分
周莊機白粳 六元一角

雜糧

昨日滬南各出口號售與客家交易不甚暢旺今將成交市價錄下

江西晚米 每石洋 五元七角三分
又機白米 五元八角一分
靖江白米 五元八角四分
以上係廈門帮購進 八百餘包
漢口小麥 每擔銀 二兩八錢三分
又溝荳 二兩七錢七分
又榨荳 二兩六錢
又遲荳 二兩五錢九分至
二兩六錢
大連黃荳 二兩八錢四分
又青荳 二兩八錢三分
以上係本街各麵粉廠與荳腐作等辦進麥九百包溝荳二百包榨荳三百二十包遲荳五百包黃荳三百包青荳二百五十包
漢口蠶荳 每擔銀 一兩七錢八分至 一兩六錢
此係東洋帮購進一千餘包

油荳餅

昨日滬南宋菽堂行家與號家開出者仍少祇開出青口荳油六十件青中餅七百片北規貨開出者計大連荳油四十件大連餅一千片漢口永昌元餅二千片本廠餅一千片茲將市上開出南北規貨價列下

青口荳油 十兩零五錢五分
青中餅 一兩六錢五分六釐
(以上南規貨)
大連荳油 十一兩四錢五分
大連荳餅 八錢五分五釐
漢口永昌元 八錢五分二五
本廠餅 八錢七分二五
(此係北規貨)

絲市

昨日各洋商又購進七里大經暨棉州廠經共計二百五十九包先令雖縮絲價並不十分起色售開牌價列下

安利洋行買頭二號華盛頓七里千經五十包每包扯價銀五百八十兩又葵花牌五十包扯價五百八十兩又頭號黑搭牌千經十包價五百九十兩又牡丹牌頭號卅包價五百八十兩又鵠佈牌卅包價五百八十兩又水仙花牌念包價五百八十兩
集昌洋行買世興媽司七里大經十包價六百七十五兩
大昌洋行買棉廠菊花牌經三擔價六百四十兩
怡和洋行買棉廠楊柳牌經九擔價六百十五兩又買棉廠香爐牌十七擔價六百十五兩
有餘洋行買肇興鶴牌棉廠經廿擔價五百八十五兩
嘩噪洋行買棉廠雙獅牌經十擔價六百七十兩

花衣

昨日由日商三井洋行辦進火機花衣一千擔又無錫振新紗廠辦進四牌子與南北統牌衣合十五車今將其價錄下

通州花衣(送廠) 二十七兩
太倉花衣(送盤) 二十六兩
北市火機花衣 又 二十四兩五錢
南北統牌花衣 二十四兩
餘姚花衣 二十二兩六錢

棉紗

昨爲星期三一日之間標價竟縮去七五以致印度紗東紗暨(大包)本廠紗等又漲銀五錢至五兩半惟小包本紗價無甚漲落且各客帮交易亦頗暢旺今將買賣價格錄下

十六支冰月 大包 一百十四兩二錢五分至一百十四兩五錢
此係鈴木安部等行收進三百餘包
十支送子圖 每包銀 一百另一兩
此係某印行開出若干包
二十支水月 大包 一百十四兩五錢
十支送子圖 一百兩
十支彩洋房 一百零二兩
十支國旗 一百兩
十支牛耕田 九十八兩五錢
十支唐僧 一百十兩
以上係天津帮辦進二千包
十六支紅漁翁 一百二十一兩五錢
十六支福島 一百二十一兩
十六支三馬 一百二十一兩
十六支寶鼎 大包 一百十三兩
以上係漢口帮辦進三四百包
十六支水月 小包 一百十兩零五錢至一百十兩零七錢五分
此係同業協豐亞東等收進七百餘包四禮拜期
十六支杭州麒麟 大包 一百十兩
此係江西帮辦進數十包
十支公茂麒麟 每包銀 九十二兩二錢五分
此係烟台帮辦進一百餘包
十六支丹鳳 大包 一百十一兩
此係青島帮辦進二百餘包
十六支鐵毛 大包 一百零八兩七錢五分
此係長沙帮辦進
二十支水月 大包 一百二十二兩八錢
十六支藍魚 一百二十兩零七錢五分
十六支福島 一百二十兩零七錢五分
十支老藍魚 每包銀 一百零一兩
十二支紅大班 九十九兩二錢五分
十二支九星球 九十九兩
十二支夫婦圖 九十八兩七錢五分
十二支雙旗 九十八兩五錢
以上係祥裕公內鎮江山西河南等帮辦進三四百包
二十支財神 現貨 每包銀 一百二十一兩五錢
二十支水月 大包 一百二十三兩
二十支水月 小包 一百二十兩零五錢
十六支寶鼎 大包 一百十三兩
十六支雙虎 一百十二兩
十六支水月 一百十四兩二錢五分至一百十四兩五錢
十六支寶鼎 現塡 小包 一百零八兩二錢五分
十六支雙虎 現塡 一百零八兩
又 下月份期 一百零八兩五錢
十六支人鐘 現塡 一百另七兩至一百另七兩二錢五分
又 期貨 一百另七兩七錢五分
十六支飛馬 現塡 一百零六兩五錢
又 期貨 一百零七兩
十六支水月 現塡 一百零九兩七錢五分至一百十兩
又 一百十兩另五錢
又 期貨 一百十兩零七錢五分
以上係公會據客及內地帮等成交現塡與期貨之價

昨報十六磅湖北天字本廠布每疋銀五兩七錢半實係五兩二錢七分半之誤特爲附正

輪船進出口日期

▲三月十四禮拜三進口
新寧紹 由寧波 寧紹
新北京 由寧波 太古
廣濟 由溫州 招商
美孚 由長江 美孚
品才 由海參威 義勇
聯和 由長江 怡和
大利丸 由長江 日清
近江丸 由日本 郵船
墨西哥丸 由日本 大阪
納羅利 由香港 金山
裕生 由汕頭 怡和
佛山 由日本 郵船

▲三月十五禮拜四出口
大利 往長江 日清
江裕 往長江 招商
江天 往寧波 招商
張家口 往天津 太古

▲三月十六禮拜五出口
品才 往長崎海參威 義勇
聯益 往長江 太古
盛京 往烟台天津 太古
廣濟 往寧波溫州 招商

▲三月十七禮拜六出口
鳳陽丸 往長江 日清
潁州 往香港廣東 太古
新康 往天津烟台 招商

▲三月十八禮拜日出口
江寬 往長江 招商

▲三月十九禮拜一出口
江新 往長江 招商

清血解毒 海波藥

此藥在西曆一千八百七十年美國化學博士司坎藍先生所發明專取海草中有一種藥草之精研究製成性質和平功力安善久經試驗頗著奇效專治一切花柳毒症新舊筋骨痠痛潰爛或穴下疳橫痃魚口便毒以及各種險惡之症金錢癬皮膚濕爛諸如小瘡疥最爲婦女經月不調赤白帶下子宮內爛小兒胎毒未清頭面瘡疥之能搜除蘊毒清潔血液爲最有經驗最著奇效之良藥非同向壁臆造空言欺人者所可比擬也 每瓶兩元 每打二十元

上海四馬路棋盤街轉角 五洲大藥房總發行所 各省分號均有批發

注意 新式蔴紗燈泡

本處現有新式蔴紗燈泡出售不論燭光大小每只照新式燈泡原價另加銀五分茲將新式燈泡原價如左 十六支廿五支三十二支及五十支燭光每只售銀一兩 一百支燭光每只售銀一兩 欲購以上燈泡請至南京路四百七十一二號本處樣子房 電話二千六百六十號

寓滬西人工部公局電氣處啓

萬國儲蓄會告白

……與之抗爭故泰西先進各國聚於金錢之可愛而求積聚之方爲前途造福之幸福夫而後儲蓄術矣雖然儲蓄之道亦多矣而欲求眾善俱備獨出其長使人於極有興趣之中得無窮之希望者允推如本會者矣就以下數點亦可略見一斑矣一儲戶付欵極微獎額極大立時可得二千元而存欵且有餘息分派二按月開標發獎一次入會儲戶均有得獎之權利三期滿時如數發還存欵且有餘息分派四有急用則可以會單抵借五得獎未滿二千元者仍與各戶一律開標有再得二千元之希望六付欵滿兩年之後儲戶不願續付者可照章領還存欵諸君欲知詳細者請至法界洋涇浜五號本會事務所取閱會章可也

中華商業函授學校招生

本校以增進商人知識養成商界人材志在普及不收學費只收講義郵費本科二元預科一元畢業考試合格凡給優等證書者由本校介紹各埠銀行公司等處擔任相當之職務陽歷三月廿日開學業已聘請商業專家編輯各科講義定於陽歷四月廿日刊發講義務希從速報名以便寄奉講義詳章函索附郵票三分 校址上海城內縣橋北首一百六十五號 校長黃□□啓

久年夢遺而得愈

夫人之所不能免者病也然病之種類甚夥其最烈而劇者莫如遺泄一症矣其患是症之原因多由於少年早婚或因思念過度終日不交無夢亦泄見色流泄……味覺日沈迷非獨智識性命亦將不保……豪舍親王君傳云上海二馬路京都天寶齋藥局特別研究新法化學秘製純陽遺泄必愈丸能治一切夢遺滑泄等病且服之有中流砥柱之力余聞之遂購一料計洋五元按時服之五日始見應驗食而知味精神漸強服後又購一料隨服隨愈非但遺泄全愈而且身壯力健舊疾已除喜出望外余思無德可報特將經驗實據刊於報章以告患病同胞毋須別求但購是藥必得奇功可獲矣

南滬北柵彭梅卿謹啓

世醫戈永安聲明其弟久安曾患少年勞瘵咳嗽吐血其危險幾將頃命後服天下馳名韋廉士大醫生紅色補丸而獲全愈

勞瘵得慶更生

常患咳嗽乃是勞症初現之病狀也

世間疾病而致命者以勞症爲最占多數故凡血薄氣衰其血淡薄如水乃是成勞之犧牲也往往初患咳嗽吐痰或痰中帶血氣促精神萎頓身體減輕等狀是也療治之法首貴補血蓄血氣充足則身體强健矣韋廉士大醫生紅色補丸乃是天下馳名補血之聖品已曾救治千萬之爲勞症犧牲者矣即如江蘇蘇州世醫戈永安以此丸救治其弟久安之症其來函云就余之閱歷深知韋廉士大醫生紅色補丸爲奇妙之靈藥其乃弟戈久安先生自述之辭如左云余於數年前勞心過度曾患勞傷心悸之症終日咳嗽不已竟夜不能成睡飲食不進大便閉結以致腎虧腰痛咯血難堪如是者二年之久曾經延醫服藥未見功效後經胞兄永安給余韋廉士大醫生紅色補丸如法服用二瓶之後漸覺見效胃口增進漸見鎮定不如前之坐臥不安也接連服用半打之後遂見咯血立止咳嗽盡去身體康健復原前此勞症景象霍然若失矣

韋廉士大醫生紅色補丸乃天下馳名專治 血薄氣衰 諸虛百損 少年斲傷 房事無能 瘋濕骨痛 臀尻酸楚 胃不消化 皮膚癬癩 山嵐瘴癘等症婦科各症尤著靈效以及一切由血氣不潔腦筋衰殘所致各症莫不大著功效也凡經售西藥者均有出售或直向上海四川路九十六號韋廉士醫生藥局函購每一瓶英洋一元五角每六瓶英洋八元郵力在內

小書奉送 胸肺無力者可向以上地址索取小書一本名曰血之疾病甚爲有益也即須寫明信片寄下可也

口氣穢濁 交際遠避

韋廉士紅色清導丸 PINKETTES

如患口氣穢濁者即服韋廉士紅色清導丸二粒立能滿口芬芳矣此微小平肝利便之清導丸能使口氣清爽專治舌起厚苔肝火上升肝經失調頭暈目眩面現紅瘰等患專療男女大便塞結之症奉天檀世興君來信云余久患大便閉結頭痛心悶兼口有臭味因服貴局之清導丸覺心甚暢快口內清爽頭痛全愈矣如若尊處無從購買請寄郵票大洋六角至上海四川路九十六號韋廉士醫生藥局原班郵奉一瓶可也

烏鷄白鳳丸乃婦科獨一無二之聖藥

廣東種德園新到北鹿茸◎北鹿尾羓◎北鹿胎乃製白鳳丸之用諸君欲購取價公道

驗真乃獨一無二之婦科聖藥也價目一品每丸洋一元雙料每丸洋五角中每丸二角半單料每丸一角小丸每兩洋三角半外埠函購立即回件◎諸君惠顧請認明上海河南路老巡捕房對門不誤◎另備各欵藥目全集函購即寄

本草有云烏鷄丸能治婦科百病乃本園獨方加以參茸鹿尾羓鹿胎各種貴品藥料監製而成專治婦女月經不調白帶下經期腹痛腰酸頭痛等症受孕既孕小產亦不成久服屢試屢驗

廣東種德園啓 1056

立好白濁丸

一匣就好◎一匣就好◎一匣就好

▲白濁初起……永壽大藥房……

華洋大藥行 批發營業廣告

總理 各國著名靈驗各種良藥各色鉛石等印墨膏雜貨等品
批發 工業化學應用各種醫藥料等家用良藥應有盡有本行專做批發價格外公道
製造
總批發所 上海北河南路 六百八十九號

概不租 小租

新衙門後德興坊二樓二底又德安坊一樓一底二雲德二樓二底新造屋二門外新造一樓一底里房東…… 466

廣東仙壽窩 立愈癩疥瘡藥

925

◎月月紅

婦女經水月有定期故名月經然世間婦女往往因多勞善肝鬱內傷月經致血液輪迴失其常度顛倒經期或一月數至或累月不至信水不信紅湧不紅婦人患此不但不生育而血崩乾血諸症匯之而起……此月月紅功效最靈旺血補元平肝消鬱清淨瘀血極有經驗之聖品

價目每瓶一元每打十元

只有數天 折本售現

茲有大批美國食物另售削價……老虹……洋行……面議可也 738甲

三日愈 癩疥瘡藥

每盒二角不效還洋……廣東太和號啓

感謝立止咳嗽化痰氣急 二盒斷根

第一台

二十二夜 特煩文武藝員演 准著名好戲 一律減價 大價

特別包廂七角 頭等包廂六角 上層包廂四角 頭等正廳四角 二等正廳二角 三等起碼二角

汪笑儂

托兆碰碑

筱客串 高百歲 張德俊 麒麟童 二麻子 張遒君 馮志奎 王蘭芳

翠屏山 連演雙齣 斬黃袍 准演五本六本七本八本好戲

紅蝴蝶女俠

二一▲言 連棄把奴成到將 轉根搶涉凌領統 全蝴染奴縣連紅 箭大節本▲趙長釋馬報小馬為劉多巧失※哭帶中九
夜夜五吳天 官身同親新軍二 源車大茹大領凌 蝶黃才讓滿蝴趙 水頒中七凌春放得弟青得兄進情改進弩牢兵機十
的演六暗紅長 安逃慶明差請凌 站為受兵貪茹統 泉反妻暗蝶凌劉戰奐再八茹府出義仇蛇義弟生八扮生箭門將關本
戲完本劫無春新 難恥求派凌茹大 難差破色大領弩 主避殺領茹進 妙宣本受申趙起受下全公關暗逕得全請會險情
情 情苑路知明太 廉收馬茹設剛中 遺大害怒調彈新 難被衆中生內 布情重文久不差山議報公私大賓商俠大命更
俳 節子奔縣郡太與 留統行計放日趙 連進將戲之明長 擒破了救中七 節傷詳元良道崗商私堂訪剛信議女剛爽長
作 峪大竟中隨俠也 領灣探火交氏同 生命紅下郡春大 賊弩妻情八

大舞台

特請最優等藝員初次回申登檯披露

楊四立　馬俊山

念二夜 普球山八十八扯　念二夜 黑風帕

天蟾舞臺初次新排尚武精神蓋世傑作

年羹堯 四本

年羹堯 自西征出一遍已至三演前有自 歡迎 即承各界止見者爲歎 傑作 武本各界曾有戲如以此來未 力求精進 茲更登遍會 年來推

山 何藝員月 天 蓋藝員叫 英 傑 精 神 增第四本 何月山 蓋叫天 眞刀眞鎗 無奇不最 有之優 七八本十 人特色 臨惠家 究竟也

1497

蘇州新舞台二月念二夜戲

孫菊芬 王雅雲 韻玻璃方翠珍 東方亮 張志文 小子英 郭郭(一)秀 翠翠(二)英 英英(一)笑 花笑芬 蓋月樵

魚藏劍 探寒窯 李陵碑 上墳 雙鈴 哭靈牌 紅梅閣 (十八扯) 翠屏山 殺

蘇州金閶新舞台念二日戲

小長喜 孫菊芬 王雅雲 韻珍 玉 東方亮 璃 梵 玻翠 張志文 砂 蓋子 月英 樵小

望兒樓 洪羊洞 六月雪 釣金龜 玲瓏 王宮 砂痣 璧塵 帕

天蟾舞臺

二月廿二 夜戲特煩 拿手傑作

夜戲減價 三層三等二角 三層特等三角 頭等正廳四角 特別官廳八角 特別包廂八角

何月山

獨 鎗挑 木 安殿寶 關

全體文武藝員各演著名好戲

四本雁門關 連營寨 代哭靈牌 浣紗記

即晚管海峰君重排西裝偵探驚奇好戲

黑手黨 三本 四本

全堂西樂

新劇主任 是劇開幕均服之學問 背景化裝精 爲中國著名大家 是以特別不同 製式純全 西式完美 特別翻新 有不可思議之妙 小如意趙君玉 月樓林小楊 偵探戲 全體藝員匹配尤爲特色 自有以來無此 變幻 茲特開幕 次第並頒 何月山 獨著名拿手 叫天時慧寶 合演文武 連營寨 代哭匹配 尚小雲 小楊 小楊月樓 笙月樓 完璧可稱 雁門關 座滿京津 好戲 浣紗記 夜競奏 如此 稱一時 諸君各界 希早臨賞鑒爲荷

在四馬路大新街口　電梯三角　盤梯二角

小京班在底層 三樓 商場 百貨俱全 別有趣 菜館 中西 餐 普 通 元 等 半 特 元 西 餐 一 元 電 梯 游 資 在內

底層	三層樓書場新劇	四層樓	五層樓
二點至八點 三點至七點 天津班 大鼓書 雙角八快	二點至五點 三點至五點 八點至九點 九點至十點 四點半至十二點 朱蘭西廂 朱菊庵三笑 吳玉蓀白蛇 邵文濱 程小舫 謝鴻飛 培德社 鴛鴦夢 傳申灘 時調 報錄 金扇 女子 新劇	一點半至三點 七點至九點 四點半至六點 九點至十一點 髦兒戲 影戲	二點半至三點 三點至五點 八點至九點 九點至十一點 十一點至十二點 少灘簧 鄭府(女校書) 中西戲法 邱榮現 少灘簧 范山 (女校書)

◉ 念二日日夜戲 ◉

新女子劇	小京班	影戲	髦兒戲
日戲 過結 夜戲 後雙本 渡婚金錠	陳至芳 吳蘭芳 陳金芳 (黃永芳) 日戲 戰樊城 文昭關 觀燈 (一枝桃) 黃鱗芳 楊慧芳 夜戲 大回朝 探陰山 全班合演 全本 天寶圖	夫妻 雅謔 財來意外	沈小琴 林月鳳 白鳳奎 (王鳳卿) 日戲 拾玉鐲 奇冤報 探寒窯 (取城都) 白鳳英 王鳳卿 白鳳奎 夜戲 紫霞宮 李陵碑 黃金台 林月梅 玉瓏玲

蘇州振市新劇社

禮聘最優等新劇大家歌劇閨閣旦

歐陽予倩

悲劇小生 朱孤雁　風流小生 查天影　童子小生 黃幼稚

編演 陸子青 主任

周胡郭許楊王陸吳汪薛 花魂 國泉 詠 馥 漱 梅 潤 身 雪 梅 怡 紅 一 笑 摩 陀 光 明

楊徐周兪吳張李王丁凌陸錢吳徐錢楊田吳陸張宋 霞 醒 冷 再 夢 幻 琴 惜 楚 天 劍 惜 冷 俠 迷 雪 半 福 呆 劍 天 雲 世 冰 世 笑 影 飛 花 鶴 演 龜 梅 笑 影 客 雁 笑 元 木 胎 悲

二月念二夜雙齣好戲

繡囊記 ◉ 饅頭 歌劇 庵

◀ 西門外方板橋 ▶

共和活動影戲園

大擴張 特請 生番大跳舞 酋長舞 前晚在青年會試演 座客非常踴躍

每夜更換新奇大片

十九夜 人面獸心 四本

二十夜 南北旗花 大戰爭 五本

廿一夜 智囊 軍事圖 五本

廿二夜 奇妙 偵探案 四本

此外滑稽愛情等短片甚多 不及細載 門票照舊

懷德堂 異正 老醫局

極靈極速 ○ 永無後患

珠珀止濁白丸

此丸專治一切淋濁 或酒色而起 或濕熱而生 或虛則斷而來 氣傷筋 花柳毒 傳染所致 凡服此藥 者 即 見 功 止濁 每盒大洋一元 下部酸痛 膿水淋漓 紅腫 欲破 凡服本堂珠黃止痛 以 便 小 丸 二元 即 止 痛 如 洋 毒 梅 風 申 骨 重 如 不 效 用 藥 自 止 濁 丸 每盒 二 元

口內消丸一元 貼消膏加料珠黃痛毒丸

海口六馬路中市朝陽坊萬年茶樓西首第四家 恆和油酒店西隔壁 懷德堂王雨香醫局 近有假冒 請認明 976

※游戲文章※

戲擬閻羅王奏請玉帝勅令天罡星下界勦制潛艇文

（繡眞子）

奏爲請勅天罡下界剋制潛艇。肅清海防。恭摺仰祈聖鑒事。蓋聞天道好生。則地道之飛潛咸若。人謀太酷。則鬼謀之干涉隨之。茲據陰陽官亡是公報稱。轉據勾魂使者呈稱。屬職案奉鈞牒。勾到西牛賀洲。淹死魂魄。計達十萬八千餘名。均係爲著名之潛艇大王。犧牲一時。枉死城中。鬼滿爲患。輪迴簿上。生額無多。飜請設法限制。以重鬼道主義等情到殿。據此伏查該大王潛居海底。陰險異常。莫之敢禦。前此東海龍王臣敖廣。曾有調遣蟹將軍抵禦之奏請（見上月廿五日本欄內）。臣等雖慮無一得。未見計出萬全。竊蟹將軍稱本介蟲。世居腹地。未經敵鬬。空效鼉鳴。昔因周瑜練軍鄱湖。粗閒韜略。後爲明祖挾舟鑫澤。倖護褒封。今雖族類繁昌。聲靈赫濯。然泥龜浮泗。統蚌卒而試銜鋒。藁鼠入淮。拖麈尾而呼大帥。其軍則未諳海戰。其職則僅守江防。倘越境以從戎。必喪師而辱國。況前軍已覆。後盾當籌。以鵝長頸而高呼。復有鸛軍聯合。膺鈎爪而善搏。衆詫驅伐。維揚固宜。決勝涉場。宣威水國。乃皆敗於艇王之手。空塡海港之尸。蓋其鋒不可當。而其勢將無敵。若鼉氏以孤軍深入。强爲鷸蚌之爭。勢將片甲無存。封作鯨鯢之觀。縱魚麗得莊公陳法。蟹將爲彭越化身。要皆泥古鮮通。終必望風先靡。臣愚以爲鼉氏必不可任。蠏約未必可恃。與其遣水怪而褻天威。曷若差天神以清水患。臣查混江龍李俊。浪裏白條張順。立地太歲阮小二。短命阮小五。活閻羅阮小七等。生爲水滸之英雄。勠作天罡之星宿。潯陽浦上。奏翻江倒海之奇功。鳴嘴灘頭。施帶水拖泥之伎倆。梁山舊泊。既有經驗於前。歐戰新潮。何難蠶平於後。陛下若勅該星等下界。賜荃蕪香以生肌肉。豈腐骨朽千年。酒揚枝水以煥精神。當令魂甦一旦。俾得天樞再轉。地軸重旋。河伯揚威。海神效順。相與執悟空之棒。棒碎艇身。持博浪之錐。錐穿艇底。庶通牒無效。德意志失其護符。抗議徒勞。威爾遜可以息喙矣。抑臣更有請者。查孽案卷中。封神榜上。申公豹罪限將滿。更代需人。潛艇王惡貫既盈。寰流奚恤。乞陛下將申公豹赦出海眼。以艇王收作替身。一以拯萬刼之殘魂。一以弭五洲之兵禍。庶可渡慈航於苦海。超升無墮落之船。一可免革命於陰曹。煽亂靖虛無之黨。是一舉而衆善咸備矣。是否有當。聖意伏乞訓示施行。臣不勝惶恐待命之至。謹奏。㊄

※聯話※

前十餘年。粵人迷信神權甚深。每屆中元。必建盂蘭會以超度鬼衆。某會擬一長聯。掛於醮壇之上。雖非佳構。但處專制時代。能爲此言。亦有膽量之人也。茲復錄之。殆有深意存焉。其聯云。嗟我大國。多民貧弱如此。捐之不已。又復花捐●酒捐●賭捐●烟捐●房捐●舖捐●牛捐●豬捐●輕捐●重捐●苛捐●官捐●爵捐●捐捐●剝剝。可謂任勞任苦矣。『念爾孤魂無主。衣食闕然。鬼若有靈。何論男鬼●女鬼●大鬼●小鬼●新鬼●故鬼●肥鬼●瘦鬼●高鬼●矮鬼●勿用鬼頭鬼腦鬼鬼祟祟。其速來格。來饗乎』寓言八九。幸勿以滑稽視之也。

文章本天成。妙手偶得之。游戲之作。何莫不然。昔見東厠一聯云。在坑滿坑。在谷滿谷。夜不閉戶。道不拾遺。又見一聯云。任還你來我往。切莫屎少屁多。均稱新趣。相傳第二聯爲周二南所擬。

盲人某甲。夜深如厠。偶一失足。溺於坑中。呼援無應者。及旦路人拯之起。則已死矣。有輓以聯云。逐臭得臭。飽飲黃泉。怪道生前猜白眼。求援無援。望穿秋水。可憐死後昧良心。罵盡盲人不少。（警衆）㊀

※家庭常識※

衣服之被燭油污者。可用軟薄之紙蓋其上。以熨斗燙之。則油盡法。（栩按用滲墨紙『亦名生紙外國文具店有售』尤佳）

蘋果含有充分之燐質。故極與多用腦力之人相宜。若於朝餐時食蒸煮之蘋果。則甚有益於便秘之病。

馬鈴薯水洗各種衣件上之泥污絕佳。

人有不眠之患。藥石無效時。於就寢前食少許流動體之溫暖食物。即可熟睡。（栩按默數一二三至百亦卽入寐）（俊如）㊂

※詩話※

艷體詩。能語語如從心坎上出。方爲上乘。若獺祭故實。雕華藻。自以爲金碧樓臺。眩人眼目。則失之矣。予友馬君。嘗有秋閨一絕。語特淸警。亟錄之以諗同好。詩云。秋來日夕盼征車。芳草萋萋夕照斜。花見人愁花亦泣。相思從此要瞞花。又有春日閨詞云。一年最好是春光。幾曲迴廊度暗香。莫道無情是鶯語。鳴春原要好笙簧。做春造物劇多才。一片香招萬蝶來。最是湘簾鈎盡下。果他香裊久徘徊。偶拈金線破清寥。繡罷迴文意獨遙。柳對春波儂對鏡。不知若個影兒嬌。淺暝輕寒到畫樓。黃昏初止雨廉纖。一聲鐵笛月初上。花影重重都到簾。風姨怒吼幾時休。花落花開不自由。生小阿姑偏解事。冒寒獨立陳春愁。歸夢無端落五湖。飛花作意穢長途。驚心節物匆匆甚。又見籬邊放鼠姑。

竹枝詞拗體難於順體。以拗體自有一種風格。非可強而爲也。賓山沈君夢塘。嘗有五首。茲錄其二。木蓮花上蛺蝶飛。木蓮花下野草肥。但願花枝生蛺蝶。不願蛺蝶繡羅衣。（木蓮初生小鈴名花蛺蝶）東舍西鄰分蒔秧。山歌聲短秧歌長。吳儂愛聽白紵曲。不信秧歌解斷腸。古意淫思。可稱佳絕。（竹軒）㊁

※短篇小說※

自殺黨

（司帶文遜著）（常覺小蝶合譯 天虛我生潤文）

第二章 （八）

入夜七句鐘。雪朗斯始翛然起立。下樓赴餐室。則覺諸人之目。似均向之愕視。抑若知其隱事者。雪朗斯駭極。俯首不敢稍昂。忽覺有人以身微觸之。心乃突突大躍。視之蓋進餐之侍者耳。然此侍者亦復含笑而視之。若謂予目至明。汝焉庋哉。雪朗斯爲其所覩。幾欲返身而逃。而侍者則倍覺殷勤。餐後復邀雪朗斯往吸烟室。雪朗斯之意。雖欲亟歸守視其箱。顧又不敢卻。致惹其疑。立曰唯。侍者遂引之至一小室。中室踏而湫隘。屋頂懸一煤氣燈。時有二人方打彈。更有一瘦小之人爲之記勝負。復有一人則坐室隅吸烟。悄然若鬼之匿形。雪朗斯乍見其人。覺頗而苦思之。良久忽大駭。立返身而奔。諸人見狀。均愕疑爲狂易。雪朗斯亦勿顧。狂奔至己室。鍵其扉。喘息不已。念今者必又有人將謀己否。則此櫝頂之人。何忽隨己至此。殆以所舁之箱。重疑己爲富翁。故動其心耳。僕言。吾箱中爲金錢。而目灼灼現覬覦之狀。由是觀之。彼二人者。且將合謀以竊吾箱乎。果爲竊去。則吾事不將洩耶。遂不敢復坐。箱側以守。愈思愈懼。聞時鐘鳴十二下。乃又躡足起立。啓門外視。忽見距己室數武外。有一人席地而臥。若旅舍之僕御。制服以側身而臥。乃不能見其貌。近前覘之。則卽坐於櫝頂之人也。心爲一躍。而其人已張目醒。喃喃曰。先生顧汝晚安。雪朗斯噤不能答。立返奔入室。仍鍵其門。念其人何以一視即醒。必僞睡耳。疑益甚。雙目矚矚視箱。若恐一瞬。箱卽生翅而飛者。及久之。窓外已漸泛曙色。而雪朗斯亦倦極。竟伏箱入睡矣。既而爲叩門聲所驚醒。拭目四顧。則日光已滿室。燦然若黃金。啓門。蓋即舁箱之僕。不禁微怵。僕曰。君昨日曾往包克斯塲乎。雪朗斯一驚。强應之曰然。僕曰。然則此函當係致君者。因以函授雪朗斯。雪朗斯俟僕去遠。始展覩之。見僅四字曰十二時來。雪朗斯大喜。如言挾箱而往。閽者引入一室。所謂主人者。方坐於爐次。以背向門。乃不能見其面。雪朗斯令人舁箱入室。既竟乃揮衆人退。竚立以俟主人發問。顧其人初不一顧。良久。始徐廻其身。則赫然王也。氷霜之面滿蘊怒色。勃然曰。先生。今我乃知汝所以必欲偕吾行矣。雪朗斯窘極幾哭。亟辯曰。殿下予初無犯法事。特運劣耳。因簡舉前事以告。王領首曰。然則吾誤怪汝矣。顧汝恕我。今汝曷啓箱。俾我視之。我當有以助汝。雪朗斯曰。嗟夫殿下。幸恕我。我殊不敢更見此可怖物矣。王曰。是何用怯。曷壯而膽。啓之。雪朗斯無奈。顫顫而前。解其縛。去其鍵。王則負手而前。箱既啓。覺奇臭撲鼻。欲嘔不禁。微蹙其眉。雪朗斯則屏息閉目。顫顫捧尸首起以示王。王陡卻退數武。銳呼曰。噫彼耶。嗟夫裘拉丁。吾誠何以對汝。並何以對上帝。嗟乎福理賽爾。汝果何時乃能去其冒險之念。而歸於正途耶。言次。以手掩面。悲不自勝。少頃。復謂雪朗斯曰。嗟夫君。知此死者誰耶。是蓋吾好友之弟。因吾事乃致於死。我雖不殺伯仁。伯仁實由我而死。吾誠何以對吾友哉。雪朗斯見王悲甚。欲覓語慰之。顧其胸中已爲驚悸所充塞。更見王悲慟之狀。心乃大戚。語猶未出。已不禁失聲哭矣。王前握其手柔聲曰。吾儕閱歷淺。經此亦足以自警。前者吾自以爲權力之偉。幾無倫比。今而知爲一太子。實至微渺。卽一會長。亦且不能勝之。更無論其他矣。雪朗斯不解。但以目視王。現爲感愛之色。王携之至案次。曰。彼庋爾之居址。汝曷爲我書之紙上。汝後更往巴黎者。幸勿更與此等人共處。然渠此次之令汝來。實亦激於一時義俠之心。初無他意。蓋彼若係同謀者。當不肯以尸璧之異犯。雪朗斯詫曰。殿下知其犯乎。王曰。此事殆有天意。是函乃竟不面會長而入予手。惟汝能逃此險。已爲萬幸。此事可勿過問。行矣。吾友願前途珍重。勿更遇不幸事也。雪朗斯既出。徘徊道左。見有惡少年三四。方立而視己。雪朗斯仍夷然自若。念及昨日之驚懼。轉不禁爽然自笑。有頃。有一至華貴之馬車。自包克斯塲口疾馳而去。則王往警署見亨德生大佐也。雪朗斯雖爲共和國民。然今見此馬車。亦不覺其首之垂。其躬之曲也。是夕遂乘車而歸巴黎。

（第二章完）

駢製半夏奇驗

廣敬梅女士程昭啓 上海愛多亞路洋涇浜路口 蜘香廬氏製 抄登

價大盒洋二元四角小盒洋一元二角●●每料六大盒洋十三元二角●本廬分設天津東北城角●長沙糧道街●安慶軍署西●南京下關大馬路●北京觀音寺街青雲閣商場

余與姪女小梅由川考察女學教育。從揚子江流域於二十八日始抵申。江途中感受風寒。浙一月矣。後因再受輪船風浪。更覺氣急喘咳。女界諸君。曾贈藥品已屬不少。並無稍驗。愈形苦楚。咋餞雪泥女士。持從前所製半夏一大盒。服之一句。[illegible]尤甚。余大有悔心。適李鳳笙女士至余寓。余告以故。李曰姑俟片刻。服其藥。余無奈遂就。分鐘。忽覺中作響。響後作滿。滿後咳喘立止。至此余始不勝感激。鳳笙向余曰先生嘗何不作函以謝之。余曰可。即寄始末不雜紫詞。即請蜘香廬主人道安。寓法界朱家橋寶安里二弄二號四川宦 5095

天包醫男婦毒門 京都德……堂 眞正出立保單

特佛男女養病房間……[illegible]

愛倫活動影戲院 美租界海甯路 鳴盛梨園原址

每晚二次時半起七時逢禮拜起六時一時半今夜接演第二十一集本第四十一時止接演五禮拜……

第二十集 第四十一本第四十二本

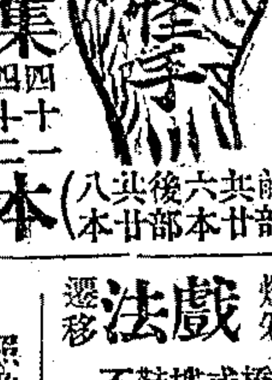

後部影偵探新學科最四連四十本片 ○○第一集 念 第二頭二本 怪手 財奴

短編○戲目○賓和○事○詼○諧○謀○布○高○樓○懸○索 ○爾女○部後○連廿陰曆二月初五日起……禮拜六演一集 (偵探劇) 第二集 念三頭 (八共後六共前 本廿部本廿部)

價目 登樓正廳 ○○頭等 ○○二等 ○○三角 ○○二角 ○○一角

維多利亞影戲院 海甯路二十四號

陰陽 歷三月十二十三十四十五號 歷二月十九二十廿一廿二日 戲目一覽表

(一)饑寒交迫 趣劇
(二)君民同樂 二大本
(三)自稱爲王 趣劇
(四)艷情影片 詼諧
(五)歐美近事 新聞
(六)滑稽新片 滑稽
(七)用無線電而得救 二大本

艷情書牘

愛情之媒介 男女所必備 聯文千百餘種 用典都名家 作者類完備 門下南册 上六角○定 價四馬路 海○○○○○○○

華國書局發行 T810

同時出版最新小說 中國新偵探案打單

▲天徐著 ▲愈亞評 ▲定價六角 ……

打單者以語其事久爲……

▲上海小說叢報社發行▲

吳品如戲法 燈彩 遷移

中西幻術安裕師請喜慶堂介紹……

耀華照像

純潔照像……

化痰順氣立止咳嗽丸

……

胭脂豔

……

洋棧召租

……

出盤聲明

今浙江紹興人顧……

受盤聲明

今浙江紹興人……

國貨中空前未有之三喜香烟

烟味之香甜 烟枝之加大 烟葉之黃嫩 烟灰之潔白 烟樣之華麗 烟口之齊整 烟價之低廉

五十枝 三喜牌 86

並有精美贈品

愛國諸君請嘗試之

中國南洋兄弟烟草公司啓

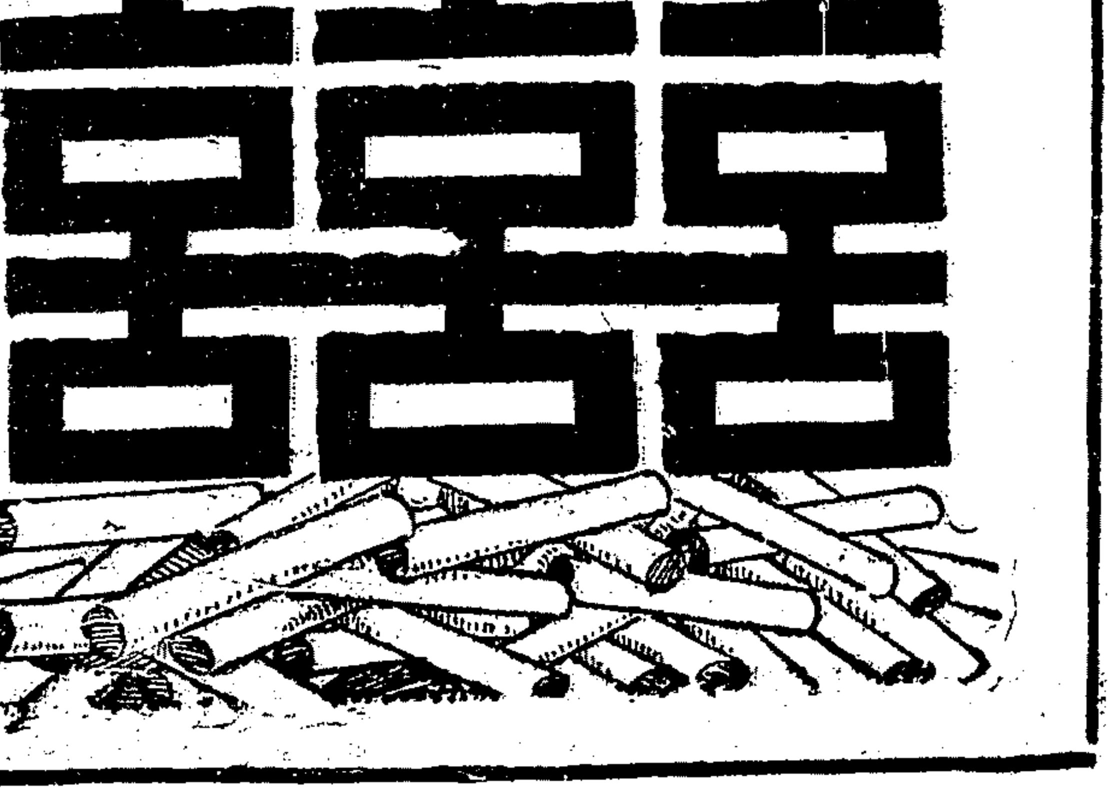

國貨展覽會一等獎　萬金系換　化痔仙丹

倍速服一料濃血乾而痔管脫坐臥將而勸作舒始信所登農商部一等嘉獎價值自有真
忽視為膿西安張仲庠頓啓○價目每瓶大洋一元每料五瓶四元○○服法詳註仿單○上海
○長沙棉道街○安慶軍署西○杭州陳列所○南京下關大馬路○○北京觀音寺街青雲閣商場○無錫北門外江陰巷內

語云十人九痔痔漏有內外之分按痔患之原因總不外乎濕熱下注或則地處卑濕或則酒色慾過度或嗜酒操勞或好食水菓或多坐而運動失靈……之今天下治痔之藥夥矣滿坑滿谷孰不各炫己長……患痔易治痔難排塞目前尚易永絕根株尤難僕身罹斯疾……萬金不換化痔仙丹註明農商部一等獎……天津東北城角 166

有煙癮人注意

現在煙土不久將絕有癮之人不得不求良藥以除其害

諸君如服過各種戒烟藥仍不能安然有不能完全斷根者或服戒烟藥而引生諸疾者請速來購服**祛毒水一試**方知小號之不作欺人語也○價大瓶三元每打三十元中瓶二元每打二十元外埠郵購加郵費一成

上海英大馬路　**裘天寶銀樓　宓家昌煙莊**○惠通錢莊　北石路四馬路同啓 193

夢遺聖藥　金剛百鍊丸　注意假冒

先洩少年誤犯手淫中年操勞失節夢遺滑精肢體虧損服後精關堅固養腎滋陰……卧齋功效同上雙方並用倍力最速年久遺精務使內服外貼宿疾無不斷根永不再發每張七角遠埠函購郵局回件○上海三馬路大舞臺對面鍊雲藥房啓

本藥房發行遺精要品為天下與歐美治愈之人不可思議咸推善治遺精之物……老僧所傳保元真方一再研究始發出奇制勝功能……每料二元小盒一元外治遺精一交 906 乙

存濟局　周文卿大醫士　治小便腫爛　白濁刺痛　魚口橫痃　聖手

余酒後誤入花叢忽焉下身染毒初患小便刺痛繼則白濁淋漓久而不止……日益加重百治無效蒙友指示……**六馬路**朝陽樓茶館斜對面**存濟局周文卿先生**……**專門為包醫**……

料二元　珠珀黃丸每料二元　白濁丸每料四元……下部腫爛……本埠馬路……

治白濁當日見功

僕患五淋白濁之症已數月於茲矣小便淋漓苦不勝言求醫服藥毫無寸效日夜沉吟床褥不啻九幽地獄幸承敝友指示上海河南路七號義商彭壽堂立止五淋白濁丸異常靈效比眾不同即購一瓶試之果然服丸之後頃刻痛止濁退行動如常不數日其患全愈面轉光潤早知有此妙品何必雜藥亂投枉受數月痛苦耶合亟登報俾衆咸知只此一家並無分出　江陰許菊人拜謝 17

廣東自來水公司換發新股票

除星期及新曆月十六日即舊曆正月廿五日起本公司現在完逢五派息外每日十一點至四點鐘新曆二月即舊曆正月廿五日起本公司股票息單……敬請各股東按時將舊股票息摺交到本公司驗收隨即發回收據再換新股票以昭劃一……廣東自來水公司啓

京都天德堂老醫藥局遷移廣告

本堂口一在京懸壺多年分設上海廿餘年治好男婦新舊梅毒透頂穿喉遍身疼痛紅斑瘋癱鼻爛……**占一毒**……**現因翻造房屋遷移**……**小氣**……**婦帶**……**魚口**……**痔瘡**……**五淋白濁**……**楊梅**……止 1013

中國帆布　三星商標

天津小宜彰公司製造　經售處上海　宜斌商行批發　天津東馬路 ……南人和里……同順長及各五金店

本公司自織各色防水帆布專造各式防水箱篋等品均精巧堅固其防水功用堪稱獨步屢經賽會得有獎評中國帆布刻擬擴展銷路凡欲代售者祈函商是荷 689

粟香隨筆

近時筆記小說號稱極盛然言多蕪雜不雅馴者……角　十兩十六元冊五……

彭美門全集　三魚堂全集……

外埠各大書莊均有出售

上海　漢口　蘇州　松江　**掃葉山房同啟**

和蘭醫士廣告

內科醫學博士 Dr. G. A. Hoefer **霍斐君** 門診下午一點半至三點

耳鼻喉眼科專醫學博士 Dr. W. Van den Broek **白魯克君** 門診上午九點至十一點

漢口路九號 電話二七三另三號 428

第一靈驗　正玉樹神油

此油專治刀傷……蘇州……959

久白濁

余白濁五年身……

兒科聖藥　萬應回春丹

專治小兒急驚……每瓶一角……兒痘積散肥……上海……653

新世界

上海第一游藝場在英大馬路泥城橋

內在資游元一券餐西元半券餐中角三梯電角二梯盤

勸業場　邑廟豫園

生髮膏　沈製

本齋主人發明……

北來車輛免查車照　電話一千四百三十七號……

英國皇家音樂家（念一念二十、念三二十一）請看　獻藝游資照章不加

天外天

增廣游藝場商場特別茶室彈子房日夜門票每位小洋一角升降電梯上下小洋一角半

新大洋房　西式　麗查旅館

新洋房戲場　女子新戲　活動影戲

二層樓　麗查公司餐券

（三層樓灘簧書場）

四層樓男女書場

天外天　肚裏說話　姑娘奇哉　真肚裏仙

廢物有用

上海四馬路中和里口　百代公司和記

自來血

大瓶二元　小瓶一元二角

補血生精開胃健脾滋陰
潤肌療虛益損轉瘦為肥
長精神培元氣烏鬚髮壯
筋骨婦女經水不調小兒
乳養欠缺服之均有神效
久為世界唯一之補劑

上海五洲大藥房發行

白濁丸一盒斷根

弟白濁……17

洋琴出售

啓者茲有外洋運到……471

真正老牌　太和胃氣散

上海太和大藥房　每盒洋二角

咳嗽茶葉二盒斷根

余咳嗽多年……

乾血癆第一靈藥　婦人閉經

此藥專治婦女……上海二馬路西鼎新里京都天寶齋 689

戒烟專家 設上海拋球場 作新戒烟醫院

開設七載於茲戒絕者不下萬餘人不吐不瀉完全王道醫學博士徐生棠君歷年代人戒烟象因絕期任即特登報端使及者有所問津章程來院取閱治百病效果昭彰茲

大陳雲甦 蓋世耳聾遠聽丸

凡世人患耳聾之症甚多市上所售藥林立不少然往往不得方法萬難收效然患耳聾

吸不能靈捷故有耳鳴耳脹耳聾耳痛言語不聞等症本主人得世傳秘傳良方加工精製久煉成丹專治男女老幼兩耳重聽雖二三十年老症服之立見神效轉聾為聰補異陰生津液除浮火退虛熱妙在服後神清氣爽身體強壯永無復發之患屢經試驗萬無一失中外馳名專治耳聾覓有再造之功早蒙仕學商界信服至效至驗允推萬國九洲耳聾聽之妙藥也一二年之新症二三盒告痊雖十年廿年老症購服二料包可全愈每盒一元每四六盒洋五元郵局函購原班回件安逸無憂今因原處翻造房屋仍遷返上海三馬路大新臺對面棧字大藥房謹啓

感濟良局 謝大醫士 周鳴吐

治白濁血淋橫痃下疳 刺痛立止 真正靈驗非常

余濁後患入秦樓翌日忽覺尿管刺痛白濁淋漓不休即請中西醫士多方服藥數星期不但不見其效反日見其重便後加患血淋痛如刀割二旁倏起橫痃毒尿道腫爛乍寒乍熱飲食不進終日坐以待斃正無法間○幸蒙我友晉大洋行...

三洋涇橋南首 民興社 男女合演新劇 電話三一三○

日戲有券洋一角 夜戲有券八折 特別廂收洋三角 三角券 附郵一分

今晚起特別大減價每位仍有贈品

二十二日明德准演後本珍珠塔

廿二晚 酸娘子 雍正被刺

雍正被刺為清代歷史上之一大事也至今以訛傳訛鮮有知其底蘊本社採諸野史訪諸耆老將雍正究因何事被何人所刺逐細寫出傳天下後世藉明真相是劇有政治氣味有愛國思想欲整理政治者不可不看欲研究歷史者不可不看酸娘子亦著名之好戲也與家庭上狠有關係今一夜而演此變齡名劇各界幸弗失之交臂

本社新編西洋離奇險異偵探好戲

半個(頭本)古錢

現正趕辦離奇機關佈景一俟排練純熟佈置完備即行開演此佈

笑舞臺 廣西路中汕頭路口 電話三五一五

夜戲大減價 正廳二角 特廳四角 特廂五角 月樓六角 日戲 月樓四角 特包三角 特廂二角 正廂一角

劇務李君磐主任

沙茵柔兒樂天蘇新呆公嘯梧航遠志佛化鴿鷗身幻 正秋 映霞牛梅寒梅題影覺因迺現襄影君良湘濤紹野秋士

最優等藝員

王呆公 林燕心 甘佩珠 戴一飛 慎蓑影 陸嘯梧 沈卷丐

今夜一齊登台

念二晚准演雙齣好戲

半把蒲扇

廿二晚 頭本 二度梅

◎新人才加入 ◎名角演雙齣

二番不 生大可思秋角些兩小 點第猶無喜 籌諸是生蘇丑一步有聚而誅知齊愛
度事勝今且好叫極飾兒來天生舉不下二其比 身 器驚也錫 勤而趣利冶地其登看
梅 言夜幻正人深葉演 矣戴止過流人餘 林分無皆人 兩乃 特 聲之滅技臺新
乃曲 脚身劇笑 烈變七 一行柔氣之事蘇燕好論精絕與埠陽告進呆治 之矣 戲
梅曲在色出演不而公斷點注洮勤 可 錫心 南 技生 面能步公兒在徵 人者
良折漢既其於絕由 好半意 無服長佩稱長神拳要 且皆者介 之明錫號今才
玉折口齊絕前口理戲開注風風半下才琳為鬚氣北一乃衆大 人兼丑星錫 夜濟請
遭 演全作 想必 演意度流點新也之廿老好拳條新長受提發作 无人由與濟快
難離此 自拍最更看 劇脂濂劇 且美生 九劇之歎足笑彩以能曾此卷 來
離會而半始不高有客價 劇酒粉界京 人 而刀節界慎迎精 旦陰諸以奉爲相快
陳奇哄又至把之停價當目 聲 氣中話容 是且鈴鋼中褒 神比 而長二覩小聚來
杏奇勸蒙蒲終手名值格己 音不 清貌宜其武棍鞭第影嘯 前更勝 君 且一快
元一 著扇 人 外減 喨過無難脆華悲特藝棒 一 梧一大格 一以即 堂快
和妙時名之眞旦正大早小 寬剛半得 麗宜長超 更武在之舉進外能艫天可一 來

新商舞辨臺

念二即禮拜四夜准演初次新排

電術大盜科學偵探美國新劇

看勿出

是劇由失頸鍊女郎慘死起 至三盜頸鍊大偵探寃屈拿問完

第一台念二夜戲大減價 花樓八角 特別包廂七角 頭等包廂六角 上包四角 頭等正廳四角 二等正廳二角 三等客座二角

李春來 霍明亮 ●● 高百歲 小客串 李慶棠 王蘭芳 張德俊 麒麟童 三麻子 張蓮君 李少棠 宋志普 高百歲 宋志普 飛來鳳 王蘭芳 張蓮君 三麻子 麒麟童 張德俊 馮志奎 李慶棠 苗勝春 霍明亮 汪笑儂

鐵龍五 茂州廟 翠屏山 五本紅(女)蝴(俠)蝶六本 斬黃袍 七本紅(女)蝴(俠)蝶八本 李壽峯 (托兆碰碑)

新舞台二月念二夜戲價目 三等半角 頭等三角 特廳六角 特廂七角 月樓八角 花樓每間六元

(本舞台南市電話二百二十號)(北市電話三千四百九十一號)北來車輛直達本舞台免查捐照日夜演戲全體文武一齊登台

劉漢臣 夏玉衡 邱治雲 周鳳文 夏月珊 潘月樵 毛韻珂 夏月潤 趙文連 許奎官 張德祿 張順來 邱沁如 夏月華 邱治雲 夏月潤 潘月樵 毛韻珂 夏月珊 周鳳文 趙文連 潘海秋 毛仲琪

正本薛家將 ▶全本大快人心◀ 天場中鏢 初次新演 看勿出

大舞臺二月念二夜戲價目 二等正廳三角 三層包廂二角 特別官廳五角 特別包廂七角

十四盞燈 小寶芬 佳桐 小寶林 李寶龍 呂月來 馬俊山 張桂芬 小寶義 投水池 吳國紱 寶花 收關勝 黑風帕 三娘教子 普

楊四立 球 趙如泉 殷春虎 山 相會古城 姚俊卿 賈璧雲 紅梅閣 小寶義 連 代哭 營 王又宸 靈牌 沈韻秋 賈璧雲 王又宸 楊四立 趙如泉 寨八十八扯

貴仙茶園二月念二夜戲(價目)包廂四角 正樓三角 正廳三角 椅位二角 過廂一角 起碼八十

開設四馬路胡家宅 德律風一千三百另三號 手巾小賬分文不取 特備專差請客叫局

小貴山 打龍袍 葛玉庭 王菊芳 張韞樵 石張玉 郭楊鴛 取陽園 桑會 鴦樓 素雲雅觀 朱張月樓 芭蕉 九陣風 侯春蘭 扇 芙蓉草 青雲下書 金少山 貴俊卿 王文祥 秦瓊賣馬 葛王庭 長 樊春 板 樓 戚豔冰 坡

天蟾舞台念二禮拜四夜戲大減價 三層頭等二角 特等三角 頭等正廳四角 特別官廳八角 特別包廂八角

每逢禮拜三六日准演日戲全體藝員一齊登台 開設二馬路新新舞台原址 電話三七另二

張勝奎 高平關 時玉奎 打龍袍 過火焰山 李福祥 郭小福 芭蕉扇 水上飄 五陣風 小菊笙 小月樓 陳嘉祥 沙計 尚小雲 寶 雁 玉珊 謝 四門 張德明 本 小 關 何寶翠 獨 翟月 雲來 武 時山明 挑槍 木 蓋世 寶殿 陳慧 關 林 叫天祥 連 小樹 代哭 楊 月森 營 靈牌 趙君樓 寨 黑 管 特別 佈景 全 玉 西樂 堂 峯 小海 (三本) 手 (四本) 如 意 李 周 小 林 寶 五 後人 翠寶 勳 樹 焦利 慶 祁 芬 李 彩 山 王 德 芳 全 明 海 山 王 德 全 奇 化 裝 異 偵 探 好 戲 黨

大舞臺

挽友敦請獨一梅派青衣花旦

醉梅

現已到申靜養數天擇吉登臺

醉梅君系出名門韶年玉貌有衛玠璧人之目青衣花衫善唱得名造詣已深師指授尤醉心梅郎行腔仿梅使神摹似足以亦貌之鼻故其所演各劇無不做工步做尤為工穩調之副梅郎之為鼻揣摩梅派祖梅號稱梅派者入人多求於鯽柔媚聲調致風靡曼完全醋肖如醉梅君與之仿梅而化之梅俱化者惟醉自矜重梅深不實屬不可多得肯現色相輕現色相本舞台主再三友至登場以慰挽留勸駕名商懇特各界諸君望梅止渴並謀視聽之上之君幸福情鑒賞所惟時聯屆臨訣醉梅即君固盡方知梅郎化身也

大舞台

聘請南北馳名最優文武鬚生

楊小亮

現已到申靜養數天擇吉登臺

東和活動影戲園

武昌路四號東洋廟隔壁夜戲七點開演禮拜日戲二點開演

三月十五至十八號 准演頭二三本露國歷史

火裏罪人

海陸風景 滑稽 寄信子 肥狄美婆兒大請客

價目 三一角 一禮拜日戲角 二角 一角

鏡花園念二日戲全本猩猩圖

二月念二夜戲

陳也秦 任子辰 楊子和 陳小祥 潘得勝 西遊記 陳小貴 胡鳳林 磨串 趙虎豹 小鳳彩 林芳錦 史亦奎 陳小貴 陳素雲 岳傳

老申報

四十年來之回顧 尊聞閣選

四十年前之吳淞海防

論吳淞口海防近日情形 (見本報甲戌年八月初六日)

吳淞砲台之修築也。前已經李軍門親行履勘。創議鳩工矣。吳淞港口之防守也。今已聞蔡軍門揀派勇丁矣。乃又聞到有砲船輪艇。各帶精兵良械。以資保衛。是吳淞口將屹然成一巨鎮。以爲三吳拱衛矣。本館因此託友人前赴看視。蓋欲一得其實在情形也。乃昨晚友人回滬來告曰。余至吳淞遍處訪問。則砲台遺址尙祗有零磚斷石。於荒灘敗草之間而已。其所爲畚揭從事者。則皆修築海塘之工也。問所謂新行捨築者。無有也。砲船輪艇。則僅有帆檣林立之河衛等船。而帶甲執戈者。無有也。開門安砲者。更無有也。問勇丁營壘旗幟飛揚者。更無有也。不勝詫異之。至詢之市人。亦皆渾渾噩噩。倂不知所爲防守者何事。及往來察看。每過數父老。詢及情形。始告余曰。子不見夫天妃廟前之木樁乎。覘之。則有三百餘根。曰此將備以打樁者也。又觀天妃廟中。則有米袋纍纍然。曰此米五百擔。亦預儲於此。將以備守砲台者也。予因詰曰。然則砲台之工。何尙未開乎。曰。聞當日軍門勘估之時。擬即在陳忠愍公砲台舊址創建。而製造局之總辦李公。意欲築於海口之內。謂在口外則敵舟激盪。擊之每苦不中。移築口內。則敵舟收口。江窄風平。擊之當無不中。而軍門不謂然。故事遂中止。現聞軍門尙須再來履勘。方行建築。故此時尙止顧海塘之工也。言未已。忽有如旌旆飛揚而至者。則洋鎗隊勇丁。甫經到防。約數百人。昨滬上傳聞有一千人。今想尙未到齊云。噫。扼守海口。全恃炮台。建築砲台。全恃形勢。若不得形勢之最險要最扼塞處所。則有砲與無砲等。有台與無台同也。陳忠愍舊址東西犄角。險要異常。眞大有一夫當關之勢。時事如此。而顧築室道旁。議論多而成功少也。何哉。夫亦知海疆門戶。關係非輕。若不趁此趕緊建築。以期鞏固。則他日東事平定後。不能再議此工。豈不坐失機宜。若東事一時不妥。則臨事張皇。又不能選料加工。爲萬世之計矣。予聞友人言。不覺絕倒。姑直筆於此。以備采擇。

尊聞閣筆記

李昌。(見本報甲戌年二月十四日)

李昌湖陽人。年二十許。膽雄力富。貌偉性强。遊業廣州。無藝可守。遂充順德某 更練之役。一夜時將二鼓。自巡邏村外。行至渡頭。月色如銀。光燭毫髮。蟲聲滿耳。攏開隔樹。忽有人聲。疑其爲夜盜者。隱步聽之。聲柔而婉。遙見彭度林樾。姍姍其來。則二八女郎也。荊釵布裳。油髻漆履。不塗脂粉。秀奪春山。昌始而羨。繼而疑。如此深夜。安有失林之鳥。豈非踐桑濮之約者乎。然此地最多古塚。素聞鬼魅祟。每從此出。因之不敢遽前。梭巡却步。忽聯瞳九亦至。告以故。九曰。恐是良家女欲尋短見。深夜投江。未可知也。盍覘其行。於是昌與九尾而覘之。女子旋坐石上。仰天而嘆曰。行道之艱。夜深之險。進退維谷。奈何。九近而詰其情。云是隔海某村女。遘隣某爲室。因聞母病。急欲歸寧。惟慮不及。故星夜以行。豈期水寂江空。無舟可濟。回頭則道途險阻。有何路可抵家者。懇爲引導。九曰。此去某村。有數柵防守極嚴。近來局諭。二更鎖閉。天明啓行。何不借宿人家。明日尋道而返。女曰。此地曾無相識。且之所親。婦人女子。豈可隨地借宿。寧坐以待旦而已。九審其丰姿裊娜。骨細肌豐。可必其爲寶瘋者。遂拉昌行。語之。昌曰。彼如寶瘋。君試往挑之。倘得其欲。即解其衣服而去。明日典銀以供醉飽。亦可博一謔笑。九曰。豈可以身試法耶。昌曰。汝不敢往。我當行之。遂止九而獨行。囑曰。倘我久不回。汝不妨即來禁阻。我不怪也。昌至。詢女曰。我有小屋。離此不遠。可否同往越宿乎。女却不往。昌曰。得無畏露之讓耶。然有美一人。適我平生之願。何妨席幕天地。以成其美。女假推實就。昌解其衣。瑩瑩玉立。初尙自持。終不自禁。竟至一星慾火。發爲燎原矣。九延頸待久。不見其返。趨覘之。驚訝甚。喝曰。汝不念祖宗乎。何爲明知而過犯也。昌狂興勃勃。恐九之至。大呼曰。汝勿來。來則以刀擲汝。九不敢近前。遙呼之頻。不懸退而嘆曰。從來柔物勵結禍胎。凡可累人之物。皆當作如是觀。即煙局賭場酒寮娼院。何莫不然。

巽鳥。(見本報甲戌年三月二十六日)

有陳生者。登金華之山。見深谷中一鳥。跳躍其間。狀如鶴而一足。其喙甚白。其毛微青。兩翼及尾。皆有赤毛相雜成文。見人即飛去。不知所之。陳生恐有怪物。遂不敢盡興而歸。漢武時有獻獨足鶴者。人不能識。惟東方朔知之。名曰畢方。此鳥豈即是耶。錄之以見獸中有一足之夔。而禽中未嘗不有也。

文苑

無題十律 (見本報壬申年十月初四日) (憶翠山人)

春色闌珊不忍看。落花流水兩何堪。蠅鑽窗眼迷難悟。蝶抱花心死亦甘。神女原非眞幻境。尾生豈是薄情男。一腔憔悴憑誰訴。只恐終爲自縛蠶。

雁斷魚沉信不通。空將幽怨付東風。一緘淚。秋燈下。萬種離愁夜雨中。駒隙已抛何可挽。蛛絲費盡總成空。惟餘滿腹牢騷氣。吐向長天化白虹。

恨無慧劍斬情魔。問翠愁紅可奈何。蜃市徒然張海島。鵲橋不肯渡天河。萍從水泛流離甚。花被風侵零落多。難得團圓容易缺。幾回搔首問嫦娥。

誰家庭院笛聲聲。催我離人百感生。菩薩縱能消綺障。孫吳不慣破愁城。鴛鴦有福緣能享。蝴蝶無求夢也清。子夜歌成聲慘切。情懷更比落花輕。

早識離愁自有夫。陌頭何苦作秋胡。求醫癡疾難調藥。思鑄邪魔未得符。欲住難安巢幕燕。將行又止涉冰狐。封書寄向天台去。前度劉郎記得無。

卿須憐我我憐卿。第一多情是小青。酒落愁腸容易醉。夢成好事最難醒。棋當敗局神彌倦。琴少知音曲且停。七夕未逢牛女隔。更無抛徵會雙星。

漁父重來訪避秦。桃源咫尺渺難尋。良緣已類風中燭。奇遇空拘沙裏金。花不留人徒解語。雲能出岫豈無心。湘江雖遠深千尺。不及相思一半深。

紅袖青衫兩不支。銷魂時是別離時。風花雪月皆成幻。離合悲歡總是痴。烟本無情偏有淚。藕原易斷但牽絲。游蜂不敢花間去。恨煞金鈴好護持。

秋雨秋風薄暮天。子規聲斷未眠邊。地遙難借長房縮。海闊誰教精衛填。情似酒酣因太熟。心如茶苦爲多煎。珠簾不捲紗窗掩。羞見池中並蒂蓮。

蓬山回首路漫漫。恩愛河中水易乾。水月鏡花勞想像。金樽檀板漫盤桓。深邊紅豆相思種。樹上青梅解渴丸。爲告南陽劉子驥。春光莫向武林看。

花叢談屑

金鳳。(見本報甲戌年五月二十四日)

某秀才者。粲邑人也。美丰姿。尤工度曲。嘗於月下吹洞簫。庭鳥驚飛。座客或泣或歌。不能自主。昭陽某明府耳其名。聘爲書記。賓主相得甚。秀才又好爲狹斜遊。然皆走馬看花。不作桑下之戀。有金鳳者。北里之翹楚也。艷名冠一時。性落落寡所許。既見秀才。不覺情爲顚倒。欲訂婚嫁。秀才以爲妄。一笑置之。鳳以秀才不常至。使其友邀之。秀才亦不答。由是北里遂絕秀才之迹。鳳凝思成疾。日漸危殆。請人邀秀才一臨。存之雖死不恨。秀才感其意。往慰之。見鳳雞骨支床。益形嫵媚。見秀才來。淒淚承睫。俯首不作一語。秀才知其情眞。即日留院中。親爲治藥餌。所以慰藉之者甚厚。至半月。鳳病漸瘥。秀才始歸。然猶時時過問。後霍然全愈。過從遂疎。鳳自此益知秀才用情篤。向慕尤殷。一日。秀才至。復申前說。秀才曰。得人如卿。僕豈不願。但上有父母。須奉命而行。且僕寒士。豈能向勾闌覓佳麗。恐終負卿。故不敢允耳。鳳曰。但求君一諾。如事不成。當以死繼之。必不相負也。議未果。適秀才就海上貴人之招。遂不別而行。留書爲別。冀以斷鳳念。鳳得書。持之而哭曰。郎雖棄余。余豈食前言哉。遂閉門謝客。春間以紅巾裹髮一縷。寄秀才。秀才展視。巾上淚點斑斕。不覺大慟。友人白其事於封翁。納爲小星。

雜錄

驗方摘錄(續前) (藥禪堂主人)

誤吞鴉片。砒霜。 用銅綠五錢。膽礬五錢。黃連四分。研爲極細末。每用一分許。男左女右。用筆管吹入鼻中。即嘔。始嘔後。似中風癱瘓。不能動轉。即用甘草四兩。煎湯服之。立愈。

治瘋狗咬傷。 川大黃三錢。木鼈子三錢。雄黃一錢。二丑錢五。如過七日。急服二劑。不忌響器。

治汗斑。 蜜陀僧末。以黃瓜蒂醮擦數次。即愈。惟須先用水洗淨汗垢。然後再擦。

治荷葉癬。 用荷葉蒂曬乾。研末。香油調擦。數次即愈。 余家人有患者。以此方照敷。初不覺異。亦不愈。敷數次後。四面均發患。更劇。奇癢無比。疑不能治。遂不敷。次日癬處已乾。不癢不痛。數日脫去厚皮一層。癬亦立愈。永不復患。余前亦患此。用碘液 Iodine Tincture(醫院均備)治愈。惟敷之甚痛。每敷必脫厚皮。連敷五六日不愈。

上海 順亨洋行

啓者本行經理那威國著名電機廠專門製造各種電話器具及電話應用各式材料兼售高等海立森乾電貨眞價實與衆不同久已馳名中國各大城鎭近年以來京津粵濟南長江蘇浙電話各局無論內地新設公司等均向本行購買應接不暇極蒙各埠同聲賛美有口皆碑上海均歸本行一家倘蒙軍政商界賜顧者請至上海黃浦灘十號本行華經理傅榮慶君接洽無不格外歡迎

945

公昌和 雲紗拷綢批發

各貨上市價值克已如[illegible]光顧請到江西路五福里電話四八四六

1467

戒烟 金錢果餅

本主人前染烟癖體弱兼煩致卸政商諸務作山水游一日偶遇樵者久談適余癮發難支渠似悉余病逕入叢林深處旋取一物曰此金錢果也子果食之余急嚼之覺[illegible]烟癮頓失遂廣採而歸親友同病移贈者無不奇效如神竊思靈藥如不濟世有違上帝好生之德故將此不傳之寶公諸社會即名金錢果餅每服二枚深淺類推世如有斯癮者速到法界八仙橋德順里八號門牌本藥房購取勿負本主人公世之心焉爲幸

大盒四十八粒洋一元 小盒二十四粒洋半元 每包四枚小洋一角

製黃 箴笁脯 每包錢四十文

製顧 營衛丸 大盒洋兩元 小盒洋一元

總發行 黃德順藥房 法界八仙橋

1066

分銷處 灘同德錢莊法界三茅 閘橋復興祥五金號四 馬路中市久大玻璃號 外埠函購原班回件 ▲批發面議不加寄費

原商部註冊 中國精益眼鏡公司

中國第一家自製克力克鏡片

總公司 上海英大馬路泥城橋東

分公司 北京 天津 漢口 長沙

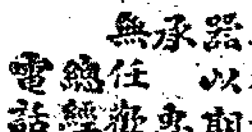

請君欲戴合目光之眼鏡須先得完善之驗光 諸君若戴目光合度之鏡片與夫戴一全製邊脚而光不合度之鏡片其利害懸殊自不可以道計然欲得目光合度之鏡片非惠有數種學術之專門家以其良久經驗最新儀器爲之詳細審驗鉅不能適合個人之需要故鏡片之重要部分在於試驗而尤在於完美之試驗本公司任於學術信有素而設備尤悉理並備有式驗光儀盡所長倘或賜覩

司驗光主任經驗既自驗光室之合光學原各種最新器以期克承惠顧無任歡迎

總經理張士德謹啟 電話三八九五

傷風咳嗽 春動 多食油膩生冷者注意

春氣動肝。木旺火升。肺金受剋。宣揚呼吸。觸處致病。或口燥空咳。或喉管發癢。濃痰在喉。不能爽利而出。日久失治。化源將絕。雖有良藥。亦無所用。惟本藥房發行

助肺呼吸香膠 爲滋養肺金補助呼吸之良藥。凡患以上諸病。每次吞服二三片。每日服三次。功能順氣化痰。肅清肺部化機。靈敏不致停痰蓄飲。即無發生咳嗽之患。此爲

應時妙藥 久著經驗。若多年痰咳。肺金受傷。甚至咳血氣喘。百藥無效者。一經試服

呼吸香膠 得化痰理氣之功。止咳斷根之妙。無論肺萎肺結核各種痰飲。勞傷重症。均可治療。常服除痰葆肺。可免一家之肺患。當此春令發動之際。衛生諸君子。尙其

及時 加意愼重 衛生爲要

助肺呼吸香膠每匣洋二元每打二十元

總發行所 上海五洲大藥房

四十餘年老店 第一靈藥

珍珠 牛黃 解毒丹

花柳乃危險之症稍一不愼誤服僞藥必致毒入骨髓輕則絕嗣重則致命可不懼哉本館特製此丹專治新久各項花柳輕者一二瓶重者三四瓶包可全愈永不復發如宿娼後預服數丸保無梅毒之患尋常之人月服三四次能將濕毒積濁一掃而空於身體衛生極爲有益講求衛生及患花柳者新勿輕視爲每瓶洋一元 廣東旋芝館分設上海 可南各三馬路口東蘇州閘門內

945

非賣品 函索請附郵票五分

中華編譯社社刊

第一期出版 月出兩次

蔣箸超編輯內有林琴南易實甫陳石遺先生著作函索附郵票五分並有其他印品奉贈

上海新重慶路本社啓

T519

青除痔瘡

僕少有痔患初時核起無甚苦難親知亦言此非要症夙昔聞諸野老云大江以南十人九痔以其地卑濕使然也乃
僕因是並不介意嗣後菌核愈大肛門內外拖累難堪非血水迸流沾衣漬袴即發癢作痛行坐不便之苦況
始聞醫覓藥冀得脫離苦海而卒無一効若用剪割之法又慮眼前受禍時常沈悶計無可施厥後聞彭壽堂有內服外搽化
痔靈丹妙藥試驗多人乃託友代購並囑他定必到上海拋球場南河南路三層樓七號洋房義商彭壽堂藥房非與該堂
有負逆之交也暫欲將靈妙二字作一實証北人唯諾而去未幾持該堂化痔丸一大盒消痔散一大瓶至啓視單即將消痔散先行搽服晚膳臨臥便將化痔丸照
一服次日覺得血水收斂早晚乃照仿單搽服至明日又覺得菌核軟縮如枯痿之狀連次搽服至十餘日以手摩撫覺平復如初私心竊喜逆料其
能脫根而未敢決其後之必不發也於是外搽停止內再服丸一大盒而藥罷迄今半年從未一發倩人視之則根蒂盡脫矣靈妙二字豈虛語哉白鶴江孫沛霖識 948

粵路總公司廣告

敬啓者一月八日股東大會經衆議決將粵路招商包辦由敝董局草擬章程兩月後開股東大會表決等因業經部備案現在敝董局已徵集本路同人意見著手擬訂章程並訂期陽歷三月二十日開股東大會請衆表決事關重大各股東務請於三月一日起持股票到本公司驗票取券入場仍以三期股一百股換券一張頭期五百股二期二百股各換券一張以期全體股東均得入座討論并懇各省埠股東研究此項包辦章程將意見先期於三月五日以前寄交敝董局以憑彙集衆意纂成章程屆日公決統乞注意爲荷

民國六年一月 日 商辦粵漢鐵路總公司董事局謹啓

江蘇濬利公司 新華儲蓄銀行 續售儲蓄票

頭獎拾萬元 陽歷四月廿五號即陰曆三月初五日開籤

存票無多欲購從速

經售處上海後馬路祥康里順康莊濬利公司 廣告 A274

無論危深痧氣色能立愈天下第一良方

痧氣之症皆由寒濕阻滯陰氣凝結以致氣不宣暢血不流通遂有血痧氣痧寒痧狐痧水痧癩痧等患其初陰囊脹痛小腹結硬繼則囊大如斗筋粗如繩痛不可忍步不能行若年久不治則與陰虧損其發尤劇本藥房痛癢在抱覓得百試百驗之秘方虔製此丸專治各種遠年痧氣以及腎囊風繡球風等症每日早晚各送三錢立能消脹去痛應手奏效初起之症一兩盒包愈雖至重至危年深日久之症連服一料包可斷根 每盒洋一元 每料洋四元 另製包愈小腸痧氣膏 每張七角 若多年之症必須膏丸並用內服外貼見效最速更奇者將膏貼上一刻時腹內氣鳴當將膀胱之寒濕由毛孔拔出不但服消痛止且愈一切疾病

上海三馬路大舞台對面錸雲大藥房謹啓 406

藝苑真賞社第二期 碑聯集搨 石鼓文 夏承碑 曹全碑 鄭羲碑 四種預定例

客歲本社假得錫山秦氏碑聯集搨二十四種議定分期付印自第一期繹山刻石石門頌西狹頌蘭亭四種出版以來海內歡迎不脛而走現各地紛紛來函慫恿速印蔚成巨觀本社不得不趕速從事以副 惠顧諸公之盛意本期四種頁數既有增多紙墨益求精美仍定價八元預定實收四元外埠加郵費四角預定時期本埠以陰曆二月底截止外埠以陰曆閏二月半截止准月底出書因鑒於前期預定諸君踴躍於將及限滿之際以致半途添印手續繁難此次將視預定之多寡再定印刷之數過期一概不收欲預定者務希早日購券爲幸備有預定章程及四種各半頁樣張函索即寄

上海三馬路漢口路新聞報館正對門四百零一號 藝苑真賞社敬啓 693

韓春記襪號遷移廣告

本號向在二馬路畫錦里創設以來迄今六十餘年刻因房屋期滿翻造在即因此遷至廣東路寶善街得和館對門洋檯門面擇於是月十九日先行交易吉日開張如蒙 紳商學各界諸君惠顧請移玉趾不勝歡迎是序 請認明龍鳳爲記 第五百六十號門牌庶不致誤 本主人謹白

立愈小腸痧氣限三日永遠斷根

京都天寶齋○人患痧氣症○從速購試○立能消脹平囊○可以一刻而止矣○宜愼宜認○毋以自誤○另有疝嘜順氣化痰丸每瓶洋五角服法另詳仿單

本齋秘製小腸痧氣膏其靈效之神速可以推倒天下之痧氣藥也無論陰囊腫大陰核偏墜甚至坐臥不安痛苦難忍速將此膏貼於膀胱之處立刻陰囊縮小氣鳴痛消極至三日包能斷根屢試屢驗百發百中倘若諸醫束手服藥罔效請試立奏奇功每張一元二角如內服第一靈驗痧氣丸雖數十年老病服丸一料包可永遠不發眞乃神藥也每盒一元每料六盒五元每打十二盒洋十元郵局函購當即回件不誤舖分上海二馬路西鼎新里石庫門內便是○遠埠函購原班回件信力自給

京都天寶齋啓 85

絕無腥氣其味甘美

華大寶利魚肝油

紅紙包面

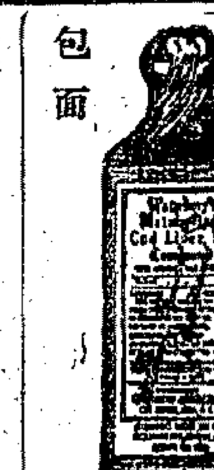

鰵魚圖

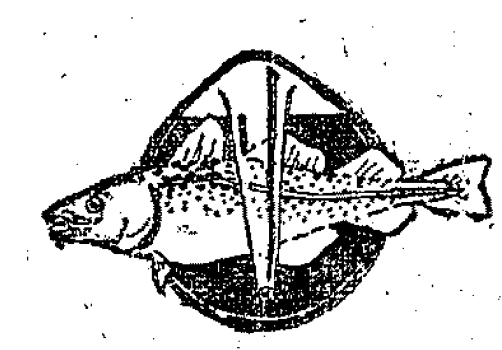

紅紙包面者其油與藍紙包面者相同不過用幾阿蘇Creosote幷怪阿蔻Guaiacol配成性稍濃厚亦無腥氣服之功效尤速

藍紙包面者爲淨魚肝油用麥精泡製化爲極其和平毫無腥氣之良品

藍紙包面

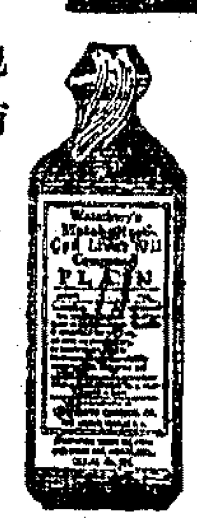

魚油一物名目甚多然或不免偏燥偏膩未能盡善盡美惟本藥行華大寶利醫生研究新法得其妙製幷用麥精能使此油絕無腥氣附以養身之藥品令食者樂於適口毫無作嘔之弊可以療肺部而滋臟腑專治房事過度吐血咳嗽風塵勞苦感冒嚴寒及有痰而咳無痰而嗽憂鬱太甚以致成癆等症無論男人婦人小孩服之尤宜其效之靈非他油所能比擬也

華大寶利大藥行謹啓

功效

一 紅紙包能治咳症 咳嗽最忌腥羶華大寶利醫生所製之鰵魚肝油絕無腥羶氣味善能醫治咳症潤肺除痰最爲適口諸君有患咳症者請早購服則咳病可立瘳也

一 專除肺病 肺病卽癆病之根原華大寶利醫生所製之鰵魚肝油能治肝胃肺癆等病凡曾購服者皆知其效此油最易入口永無作嘔之弊請一試之方知不謬

一 藍紙包衛生妙藥 身體孱弱爲人身最不幸之事然欲令身體强壯非服華大寶利之鰵魚肝油不可蓋此油最能生長新血且易於入口無腥臭氣味男女購服均有奇效

一 養精補血 人身强弱視乎血之充盈血旺則强血衰則弱故人欲强壯身體須補養氣血欲補養氣血非服華大寶利魚油不可蓋此油能養血補腦舒筋活絡生長肌膚 諸君試服方知其妙

總發行所 上海圓明園路四號五號愼昌洋行三層樓藥料間謹啓

本埠外埠各大藥房均有經售

吳製 星期戒烟丸

此丸戒烟第一靈○南到閩粵北天津○戒斷之人二三萬○並無一個出毛病
香丸三天糞色黑○○烟瘾烟積去干淨○○七天斷瘾非爲貴○○十天斷丸爲奇珍
且無胸胃幷氣痛○不吐不瀉不遺精○因病上瘾病不復○還能照常辦事情

每料能戒五分烟瘾大瘾加一料 售洋三元○上海英界老垃圾橋南首厦門路源昌里內

茂生洋行聘馬子璋君爲火險經理

本行在滬經理皇后火險公司歷有數十年之久公積二千餘萬磅合華銀一萬六千餘萬兩荷蒙 各界委保洋棧房產貨物生財衣物等火險無不竭誠相待今爲擴充生意起見特聘馬子璋君爲經理保費一概克己若蒙 紳商各界惠顧請至四川路五十三號本行內與馬君接洽無任歡迎倘遇不測賠款迅速久已昭昭在外無庸敝行自述也 66

頌揚名醫祝由科楊好古

先世精考辰州靈符祝由移法專移癰疽疔毒喉蛾眼翳痔漏固管橫痃陰疽流注瘰癧臌脹多骨搭背生蟲立時移出更奇者用破雞代移之法專治各種勞瘵痰迷癲癇小兒痰厥驚風跌打金銀銅鐵勞石有蟲微菌絲痰病根皆可立時移出同人等目覩先生在滬行道年久治愈疑難雜症頗多幸先生不用藥石益無損姑特介紹幸弗錯失 設四馬路書錦里新鹿鳴旅館 張浩然 周晤九 孫伯鈞全啓

照眞

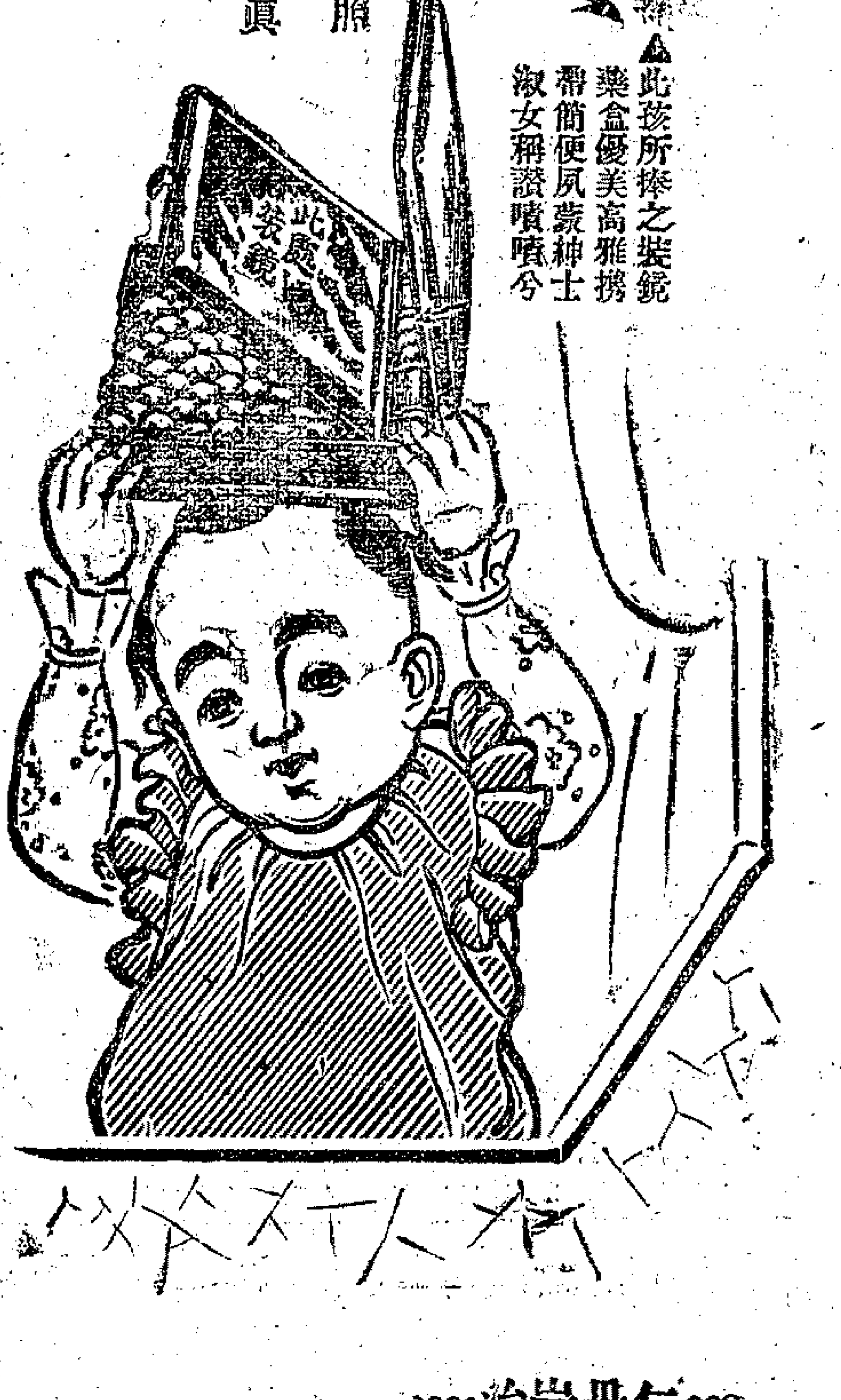

▲此孩所捧之裝鏡藥盒優美高雅携帶簡便夙蒙紳士淑女稱讚嘖嘖兮

警告育兒之父母

小孩常愛吃糕餅以易傷胃害腸滯食不化或牙疼生齲諸虛百損遂致弱軀均屬未可免不良毓法也

故如望善於育子者

平常須備化食消毒靈藥仁丹每孩子吃糕前後必使其服除脾胃症以朗子女無病健全之成育爲荷

仁丹所治

食積不消	痞塊溜飲
虫蝕牙痛	腹痛吐瀉
時行傷風	頭痛目眩
水土不服	虛弱貧血
酒醉船暈	精神鬱結

價目

試服包	日金五錢
小包	仝 拾錢
中包	仝 廿五錢 添呈洋銀藥盒
大包	仝 五拾錢 添呈裝鏡藥盒

總經理上海英租界河南路東亞公司仁丹部

立成 卜蘭醫士 發明戒烟補體丸

上海五馬路棋盤街 立成藥房公司發行

本號經理

強種百補丸 辣克紅色補丸

批發公道 公司

群益股票公司

本公司集備鉅資買賣各種鐵路股票有期證券公債儲蓄票以及各實業公司股份等均可交易如蒙賜顧請至英大馬路拋球場鴻仁里內可也 電話一九三四 1053

青州水門汀

青州水門汀有限公司所出之水門汀爲東方最上之品素爲香港政府所信用用以製造陰溝管避水甎避火泥及瓦片等物堅美無匹近者新牌疊出每易魚目混珠貴商賜顧幸認明新牌號向圓明園路八號新旗昌洋行議價購辦欲知用法詳情者本行亦可奉告

新旗昌洋行謹啓

廉價批發

本行茲欲推廣營業所售各貨格外克己如蒙 惠顧無任歡迎特將各貨開列於左

紫銅管 黃銅管 紫銅版 黃銅版 鋼版 紫銅條 黃銅條 鋼條 紫銅絲 黃銅絲 鋼絲 鉛絲 鐵絲 銅釘 鐵釘 玻璃 帆布 油漆 柏油 各種機器油、鋼製繩索、小呂宋油繩 各種機器以及工業建築應用五金材料又工業用藥品等

本行並做彙進出口各貨

共三洋行啓 上海閔行路九十二號 電話四六八七

上海隆昌綢緞莊開幕放盤廣告

本莊向在浙省自造鐵機各種新出品軋光閃色雲霞企霞寶石綸錦絲捨紗緞並選蘇絲葛野鷄葛綫春春紗羅紡拷香雲紗茲因推廣國貨特爲分設上海英大馬路雲錦里同慶園隔壁擇於二月十七日開幕特別放盤以廣招徠務請諸君一試始知佘言不認也 浙杭隆昌綢緞莊分設申莊啓

快來戒烟

祝由科蔣韻淑女醫生能用神符替人戒烟一另有靈丸且一能醫治百病效驗如神寓法大馬路八仙橋首安里四弄內 1154

受盤聲明

浙江路老垃圾橋南德森源烟紙店因前東夏君無意經營挽中將生財貨物一切統盤與順記爲業以前往來雖出仍歸前東夏君理值與順記無涉此佈

德森源順記啓 甲463